南京新報

第五五八號

今日本報兩張售洋三分

經中華郵政登記認為第二類新聞紙類

社址 復興路一三五號

編輯部 電話二一七八四

營業部 電話二一八六九

定報價目	
每月	九角
半年	四元五角
全年	九元
外埠另加郵費	

廣告刊例
每行十二字高
每日二角
每欄一百八十行
每廿三元六角
以新五號字計
算八行起登

人民渴望之新中央政府 還都工作現正積極推進
褚民誼向記者團報告經過

（中聯社）還都籌備委員會十八日晨九時起、在東亞俱樂部舉行第三次談話會、出席委員人數、與前二次同、至十時三刻許散會、結果對於一般事務上各項問題、均已商獲具體辦法、結果頗為圓滿、至此還都工作、將由計劃而走入實踐之階段、由各組分別努力進行、積極勘覓官署、辦理接收、修理佈置、並執行交通、招待、警衛事宜、行見京中此後必然在還都工作緊張活潑之進展中、激起高度之和平浪潮、而新中央政府亦能加速實現在吾人目前、以慰萬民喁喁之渴望、當還都籌委會第三次談話會散會後、各委員及參加人員、均齊集一處攝影留念、各人面部均微露愉快之笑容、足證該項會議進行之順利、並於十八日下午二時、由褚委員長親自接見在京中日新聞記者、宣布此次會議經過云、

（中聯社）還都籌備委員會、連日在京召開談話會、商討還都工作種種進行事宜、已於圓滿順利之空氣中、確定一切工作程序而宣告閉幕、十八日下午二時、該會主任委員褚民誼氏、應本京中日記者之請求、特於東亞俱樂部親自接見、報告此次會議經過、茲錄誌其談話如次、國府還都籌備委員會、自奉命成立以來、曾在滬開會三次、十五日余偕同羅委員君強等來京、連日會同原已在京之陳副主任委員、及任高劉蘇諸委員、商談數次、對於還都事務方面工作的進行、已與有關各方取得密切之聯絡、並確定進行之程序、將來中央政府成立後、各院部會辦公地址、亦已預為支配、各組工作、均在積極進行中、余曾偕同由滬來京各委員訪問西尾總司令官及梁院長等中日各當局、晤談極為欣洽、此次籌備工作、因各方之協力贊助、獲得圓滿之進行、衷心甚為感謝、余因上海方面、尚有事務、亟待處理、日內即須回滬一行、月底仍當來京云云、

照相說明 褚民誼在東亞俱樂部招待記者團

日眾院預算會 拓相答覆質問

（中聯社東京十七日電）小磯拓相、於十七日之眾議院預算第一分科會（拓務）、對山本原三氏之質問、關於政府之南方政策、述其所信如次、政府由獲得資源及開拓市場之見地、對是項問題、頗為關心、故以南洋台灣為基地、以圖平和的經濟的進展、想大陸以華南、泰國、海峽殖民地荷領、印度等為參照、不依靠移民、由事業公司、經濟的進展、預定先充實完全之調查機關、又海南島由陸海外興亞院共同管理、拓務省亦由台灣總督府積極的協力、

新中央政府將成立 各國籌設新聞網綫

（中聯滬社訊）新中央政府行將成立、不獨為全國厭戰人民所樂聞、抑且為全世界和平國家所重視、是以第三國際之駐滬新聞機關、現正設法如何在新中國之首都數設新聞網綫、用以傳達今後新政府之賢明設施、足證各國重視新中央政府之一斑云、

美國務副卿 啓程訪歐

（中聯社紐約十七日電）美國務副卿韋爾斯、及馮命推拉氏、已於本日乘義輪雷克斯號啓程赴歐、按韋氏此次赴歐之使命、為探詢歐洲和平工作云、

中日滿將開辦「明信片」電報

（中聯社東京十七日電）從來電報所傳遞者、僅限於文字、日本遞信省近發明「明信片」電報一種、非但文字即繪畫亦可照原樣發送、此項電報之收發、誠為科學之奇觀矣、將在中日滿三國間開始、即查日遞信省研究此項電報技術、已數年於茲、最近在東京大阪間試辦結果、殊為圓滿、其法係將明信片大之電報紙、上繕文字及繪畫、挾捲於發電機上、然後通以電波、所書文字、即成為粗一耗之案線四條、隨電波傳出、由日滿電纜之電話線、與奉天新京連絡受信局、即可將文字及繪畫原原本本收到、其最大優點、為手續簡單、不若電送照相之需要洗片、及曬印裝置、因發電紙之式樣、與明信片相同、日遞信省遂名之曰「明信片電報」、預定本年五月間、先在東京奉天及新京間開辦、將來華北方面亦擬同樣辦理、東京及新京間、祇須費時二分鐘、即可將明信片上所繕寫者、全部發送、非但較尋常電報時間上可迅速不少、且能將設計圖及繪畫照原樣發送收受、將來之發展、殊為各方面所期待云、

魯東蔣軍被包圍 日三軍緊密協力 日軍石島登陸迫近文登

（中聯社青島十八日電）山崎秋木井出奥等各精銳部隊、對蟠據山東半島東端魯東地區蠢動之偽魯省政府主席李先民、魯東行營主任忱鴻烈直系、魯東抗日聯合總司令趙寶元、八路軍系之山東縱隊第五十隊長高錫鐘等各部、合計二百名、加以猛攻、努力實現明朗之山東、已於七日拂曉、由龍口招遠日莊等線、一齊開始向東方進擊、日軍士氣極為高昂、在零下十數度之寒風中、向東挺進、日機亦於各地猛烈轟炸、於陸空軍呼應緊密連絡之共同作戰下、果於魯東山野、展開一大包圍殲滅戰、

（中聯社青島十八日電）日軍奥、井山、秋元、山崎各部隊、自開始行動以來、在白雪皓皓、零下二十度之酷寒下、到處擊破大股匪軍、一路向東方挺進、十七日奥部隊進抵文登西南方約三十公里地點之林村集、秋元部隊抵蕭家堡（文登西南方二十五公里）董家莊（文登西南方三十公里）一線、山崎部隊抵文登西北二十五公里界石集、包圍陣勢、已告成完、

（中聯社青島十八日電）日陸海軍精銳、突於十八日晨、分三路在山東半島東南站附近要地石島、在陸海軍航空隊掩護之下、排除蔣軍之抵抗、掃蕩石島一帶後、更不顧寒風刺膚向北挺進、至正午已佔領石島北方約四公里之南雲、

（中聯社青島十八日電）華北派遣軍華北方面艦隊、十八日下午五時發表、十八日上午十時、於陸海軍部隊之緊密協力下、決於山東半島東南端要衝石島猛行登陸、遂將其完全佔領、從來石島為蟠踞於山東半島之數萬共產軍有力之補給輸入地、可以斷絕糧源日封鎖艦之視察、但因此次作戰、封鎖更形強化、遂完全蔣軍之蠢動粉碎計策、

（中聯社青島十八日電）日軍在魯省之掃蕩戰、刻在各地逐步進展、各部隊已進抵芝罘、馬鄧壓、海陽等線、殘軍逃亡無路、左衝右衝、刻被壓迫至山東半島東海岸、日軍之堅陣、已迫蔣軍潰至共最後據點文登、文登縣城之陷落、亦在一兩日中、一方面海軍精銳、在魯東地

美大使在赴渝途中

（中聯社海防十八日電）美駐華大使詹森、於本日抵海防、當即改乘火車逕赴昆明云、

（中聯滬社香港通訊）美大使詹森、乘荷輪之沙甯加號抵港、在禁海停泊、記者團借同駐港美國領事、特乘專輪開赴禁海、登輪謁見美大使、蒙大使接見、並答記者之問、據謂、是次前赴重慶、為一種通常訪晤、並無特別任務、彼本人對時局情形之觀察如何、因時間忽促、無暇細議、但彼此次重來香港、極為喜悅、對茲海島春光明媚、極感愉快、本人在港、有數日逗留、定於十五日起程赴海防轉重慶、查美大使是次來港、偕有侍從武官麥加多氏及隨員兩人、使夫人留滬未曾隨行、香港警司及警官特准美大使一行先行登陸、即乘小輪在皇后碼頭上岸、因大使此來、並非官式拜會、故香港當局亦無歡迎儀式、在碼頭迎迓者、有美國領事及夫人、大使登陸後、即偕美領夫婦乘三〇九五號汽車、前赴淺水灣美領事住宅休息、聞以私人資格、拜會港督羅富國、至大使之武官及隨員等、則入香港大酒店、隨於翌日先行乘飛機赴渝、為大使佈置一切、而大使則完了在港事務後、於十五日由港抵渝、先會晤在渝候晤之英大使商談後、即開始與蔣氏磋議遠東時局各問題、並斡旋關於和平方案云、

擁汪組織新政府 番禺縣行政專員通電 願率全民共向和平

（中聯社廣州訊）番禺縣行政專員李智菴、通電擁護汪精衛先生組織新中央政府、原電云、上海汪精衛先生均鑒、伏讀汪先生銑電、及青島會議所定方案、本大仁大勇之精神、立至聖至誠之準則、聲教所被、蓮海臚歡、九合不以兵車、有如盟會葵丘之誓仲、一言可銷鋒鏑、恰若翰旋天竺之摩騰、況復艱難逾往昔功績彪炳千秋、今在和平已趨於全面化、組府已趨於具體化、更望動員全國同澤同胞、咸作和平使者、集中全國人力物力、同為組府聲援、智菴在此和平建國契機之下、願率全禺百萬民眾、竭誠擁護、謹此通電以聞、番禺縣行政專員李智菴叩、銑、印、

杭黨部籌委會 召開成立大會

（中聯社杭州十八日電）自汪精衛倡導和平以來、得全國各界之熱忱擁護、有志之士、蠶起響應、各地黨部、亦相繼恢復、惟杭州市黨部停頓迄今、已越兩載有半、茲悉已由浙江省黨部、指派中國國民黨杭州市黨部籌備委員方天初等五人為委員、來杭籌備、設辦公處於仁和路二十二號、昨（十七日）晚六時、召開籌備委員會成立大會、開始黨員登記、並發表宣言及發告杭市同志會、內容大致為本獨立自由之原則、求東亞和平之實現、

皖倪省長發表 中日親善眞諦

（中聯社蚌埠十八日電）中日親善週、倪省長發表中日親善之眞諦、茲將原文誌後、中日兩大民族為黃種人之中堅份子、彼此兄弟之邦、理宜互助互愛、結成一永久集團、以應付世界風雲、而共負興亞之責任、所以兩國有識之士、從遠大着想、不惜破口嘵音、提倡親善、誠以能親則彼此互相信賴、能善則彼此日益密切、親善二字、非徒托空言所能奏效、即胃默契中日人民心理、均願合作、中、未能使其實現者、曰彼此懷疑、蓋一懷疑、則彼此缺乏誠意、縱日日口頭言親善、亦終於泡幻、兩國人民、誠能知其癥結之所在、首先消除此種心理、然後可達真正親善目的、傳曰親仁善鄰、國之寶也、古訓昭然、可不取法、茲因舉行中日親善宣傳運動週、特揭槳此旨、以為中日人民告、惟冀從此推誠相與、如弟如兄、協力同心、使建設東亞新秩序之偉業、早底於成、是則道張所晨夕企禱者也、

英領離滬 長期休假

（中聯社上海十七日電）新任駐滬英總領事發雷、於十五日偕英領吉特遜拜會傅市長後、茲悉吉氏將於十七日乘淺間丸離滬、作長期休假云、

旅淞滬捷克人 募款匯往前綫

（中聯社上海十八日電）淞滬少數捷克人、刻再度籌款、籌得二六〇〇〇法郎、匯往巴黎捷克紅十字會、轉送在英法前綫作戰之捷克軍隊

閩和平建國軍 開始軍政工作 黃大偉又佔領港尾

（中聯社某地十八日電）黃大偉將軍之建國軍、以一部軍隊、完全救平銅山島、主力則在閩省某地登陸、先鋒已北向閩省某要地挺進中、建國軍將以該地為根據、正式開始閩省軍政工作、今後之推移、殊堪重視、

（中聯社十八日廈門電）建國軍以破竹之勢、繼續挺進、十八日晨、該軍一部分、在井尾東方海岸登陸、現正掃除蔣軍之抵抗中、同時并與十七日在某地登陸之部隊呼應、於同日下午二時、佔領港尾附近、與蔣軍激戰、蔣軍不支西退、港尾已完全爲該軍佔領、

蕭山成立自治會 地方秩序復舊觀

（中聯社杭州十八日電）日軍自渡江進駐蕭山後、省市當局、並派員宣撫、民眾歸來日多、地方秩序恢復、治安確保、並無如外間之謠傳、當時該地為維持地方、派選丁明仁為維持會會長、今因地方秩序復原、商店亦皆復業、丁會長又堅請辭職、乃於十七日改組為蕭山縣地方自治會、到代表及中日長官百餘人、公推張寶城為會長、徐璉、俞鏞為副會長、黃炎之為秘書、蔡容仙文牘、樂迪為總務股長、陳鼎為政治股長、王之岫為警衛股長、徐璉兼財務股長、張浩為商務股長、王雲為建設股長、啓用印信、開始辦公、

南昌西南太平街 日軍已完全佔領

（中聯社南昌十七日電）知覧部隊十五日夜、冒暴雨猛勇攻擊南昌西南二十公里西山山麓之蔣軍第五十八、七十四兩師約一千名、與駐屯區沿岸地帶待機、并布堅陣以防殘餘蔣軍乘民船遁逃、此役陸海軍實已發揮毫無遺憾之巧妙挾擊作戰、太平街陣地之頑強蔣軍、發生壯烈肉搏戰、因敢死隊驚人之突擊、十六日未明、已完全佔領該地、

日海軍機再度 轟炸滇越鐵路

（中聯社某某十七日電）華南艦隊報道部發表、十七日、三原少佐率領之海軍航空部隊、再度大舉轟炸滇越鐵道、予鐵橋及附近線路、以莫大損害、全機平安歸返、

蘇聯添築新鐵道 謀中蘇交通緊密

（中聯社阿爾瑪泰十七日電）蘇聯當局、正進行築新鐵道一條、以貫接於道加香與奧斯克二城、預料本年十月可通車、按如此路築竣、中蘇間交通、將更見緊密云、

英艦襲擊德國商輪 救出被拘英船員三四百人 德輪抵抗死傷船員共九名

（中聯社倫敦十七日電）英海軍部十七日發表稱、英驅逐艦隊、在挪威領海內、追捕德補給船阿爾德馬爾克、將拘留於該船之英船員救出云、略謂「十六日英驅逐艦隊警戒北海時、發現德補給船阿爾德馬爾克號、即在挪威領海內追捕之、使其坐礁後、即將拘留於該船倉底之英船員三四百名救出、其時英艦隊因阿爾德馬克號船員實行抵抗、不得已擊斃四人、並使五人負傷、按阿爾德馬克號、係在挪威洋面自行擊沉之德袖珍艦斯比號之補給船、又收容在大西洋上被斯比號擊沉之英商船船員、於首途返國途中、而遭英艦追擊、

（中聯社柏林十七日電）德國有商輪阿爾德馬爾克號、於十六日午後十時、在距挪威森德福肯斯特海岸二百米之海上、遭英驅逐艦哥薩克號（一八七〇噸）襲擊、英海軍對德商輪之非武裝船員、以步槍亂射、計斃船員四名、重傷者五名、又拘留於阿爾德馬爾克號之英船員俘虜、亦已帶去、

（中聯社倫敦十七日電）據判明稱、英海軍自阿爾德馬爾克救出之俘虜、聞有英高級船員五十五名、船員二百二十名、（內五十六名係印度人）合計二百七十五名、

英艦奪回被扣俘虜 挪威政府向英抗議

（中聯社奧斯羅十七日電）挪威政府、十七日對英政府提出抗議、指摘英國侵犯在挪威領海中阿爾德馬爾克號之英人俘虜、要求引渡全體被救出之俘虜、及賠償完成之損害、

挪威海軍部 救護德輪船員

（中聯社奧斯羅十七日電）挪威海軍部救助德輪阿爾德馬爾克號船員、並努力看護負傷者、十七日派醫士攜帶醫藥材料、急赴收容德負傷船員之賀開達拉姆地方、迄今已判明死傷人數、計死者六名、重傷者三名、（內一名已不及醫治）、行蹤不明者一名、

美認英艦行動 違反國際公法

（中聯社紐約十七日電）英國驅逐艦隊、在挪威領海內、奪回德船阿爾德馬爾克號所俘英人、美國之見解、認為此舉係蹂躪挪威中立、違反國際公法之行為、此事件與沒收美國郵件及拘捕淺間丸所載德人、其性質雖相同、但以事件而論、非常重大、為英國實行戰爭、表示不顧侵害任何中立意向之鱗爪、對於今後之發表、頗為重視、

德認挪威放任英艦 嚴提抗議要求賠償 德挪事態推移頗堪注目

（中聯社柏林十七日電）阿爾德馬爾克號事件、係英艦在挪威領海內、對非武裝商輪行為、故德國官方、明言侮辱德國之行為、但挪威政府、放任英艦不法侵入挪威領海、並對此項不法之海盜行為、拱手作壁上觀、當於十七日由駐奧斯陸德公使、提出強硬抗議、該抗議以責備挪威政府、指摘此次事件、係種屬辣之海盜行為、並責難挪威政府、在自國領海內面、當如斯逸反國際法之行為、不採取適當之保護手段、要永賠償損失及處罰責任者、同時待調查完畢、更保留追加要求、關於該抗議、並未發表、但德外務省當局於十七日之定例會見席上、明言此係戰爭爆發以來、德國向第三國抗議中之最強硬者、因英國之海盜行為、及挪威之反中立態度、德官方頗爲憤激、故事態之如何推移、德挪關係是否趨於惡化、頗堪注目、

德被擊商輪船長 向駐挪公使報告

（中聯社柏林十七日電）關於英驅逐艦襲擊德船阿爾德馬爾克號事件、該船船長十六日晚、向德駐挪威公使館報告、略謂、余對英海軍濫視國際公法、攻擊阿爾德馬爾克之事、已先提出嚴重抗議、其時挪威水雷艇二艘亦在側、阿爾德馬爾克號在距挪威海岸約二百碼之海上、遁入約斯格爾特、以保安全、其後英驅逐艦哥薩克、威脅阿爾德馬爾克號船員、並捕去一部分船員、阿爾德馬爾克號於此場合、遂不得已坐礁、但英海軍不法、亂放步槍、對欲從冰上逃亡、或擬泅水逃至對岸之船員開槍射擊、結果死船員五人、

德慮鋼鐵中斷 將對北歐強硬

（中聯社柏林十七日電）蘇芬戰爭膠着、同時瑞典、挪威兩國之傾英態度、愈形顯露、因此對德蘇關係、日將冷淡、此際爆發之阿爾德馬爾克號事件、可謂能決定北歐諸國之對德態度、故其推移頗堪注視、第三國軍事專家揣測謂、德國為對抗英國封鎖終、而控制北海制海權起見、勢必主張先持有挪威東岸之潛艇基地、又德國重工業可謂全賴瑞典鋼鐵供給、倘北歐諸國強化傾英態度、則來源恐發生困難、故德國此次恐不致以此事件為契機、而毅然出以強硬措置、

社論 組府與還都

組織新中央政府，爲促進和平的必有工作，而籌備還都，則爲組府的準備手續。我們曾屢次表明，新中央政府是否有力量，并不在機構的如何完密，而乃在和平方案的是否健全，與推進的方法，是否能得其當。至若籌備還都呢，只是事務上的籌劃與調整，在牠的本身上，并不是一件了不起的事情。我們的看法如此，民衆的觀感，也是如此。

但有一個問題，頗值得我們加以說明者：即新政府的國都，既定在南京，即曰定都南京好了，今何以不曰定都，而曰還都？只此一字之差，意義便相距遠甚。我們固不必深文羅內，或者做什麼訓詁工作，但定都是組府的一件大事，自此次決定之後，既爲全國行政的中心地點，則人民耳目之所及，東亞以及其他國的觀感所繫，都覺另有一番氣象；以此之故，我們當還都籌備工作，正在進行之際，不得不將還都兩字的意義，向全國民衆解釋一下：

第一，從政治方面說：一個國家，只應該有一個最高政府，因此，一個國家也只應該有一個國都。國家滅亡了，我們不必去說，國家倘然存在，則甲政府的消滅，或者在其執行職務上已違背了國家的意志，當然由另外產生的乙政府，去執行國家意志。現在重慶政府，已判定其違背了國家的意志，其所謂政府，已不是全國最高的政府，而按其現在的情勢，不過僅代表一個地方的割據而已；因此：其所都之重慶，并不是國都，而乃地方割據的窩集而已。但從另一方面言，他們爲什麼形成現在的窘迫狀況？并不是國都的適宜不適宜問題，而乃施行政策的錯誤所致。現在根據原有政府的體制，遷到原有政府的所在地點，把錯誤政策改變過來；體制的精神，充分發揮起來；我們一方面承認重慶政府的所在地點，已無法施行正當的國策；而同時，我們要一致認清，南京地點，曾爲施行正當國策的適當地方；所謂還都，便具有政治上的這樣意義。

第二，從法理上說：行將成立的新中央政府，是繼承過去的法統的。所謂法統云者，從廣義上說，是繼承過去的一切法令；從狹義上說，則爲繼承民國二十年所公布施行的約法之統；但勿論從廣義或狹義，我們并不拘拘於名詞的內容，如民國十年前所爭的法統問題，徒惹國人的厭聞的名稱和體制，至若過去國民政府所表示的行爲，則我們固不必全部加以繼承，因此之故，問題便簡單多了。過去國民政府組織法第一條謂：「中華民國國民政府依中華民國訓政時期約法第七十七條制定之」。是則過去國民政府的組織，係根據約法而來。我們且不問那時約法制定的動機如何，和施行的成效如何，而過去國民政府的成立，係根據約法而來，是不能否認的。該約法第五條謂「中華民國國都，定於南京」。所謂還都，便具有法理上這樣的意義。

第三，從歷史方面說：過去國民政府於十六年四月十八日，奠都於南京，二十一年，另設行都於長安；現在重慶政府所在地的重慶，在法理上既無所根據，在性質上不過是割據地方的窩集而已。南京爲什麼可以爲國都呢？原來孫中山先生於民國元年時，即主張南京宜爲國都，除當時袁世凱表示反對外，一直到了今日，大家都承認南京是適當的國都。現在和平運動人物，是汪精衛先生。汪先生追隨孫氏革命四十年，對於孫氏主張了解，較現在任何國人爲清切。因此，關於國都定在南京？是崇重孫氏所指示的。但現在不曰定都，而曰還都者，則以法統關係，認爲并不是新成立的國都，而爲將還出的政府，還回於原有的都城而已。所謂還都，便有歷史上這樣的意義。（E）

芬蘭積極謀與英法 訂結軍事協定
瑞典恐難維持中立到底

（中聯社斯德哥爾摩十七日電）最近蘇軍開始猛攻，同時漸形苦戰之芬蘭，屢謀獲得各國之積極援助，茲據此間十七日有力報紙斯洛克達德佈拉德報載稱，芬政府目下但極積進行與英法兩國間締結軍事協定，又傳芬首相里基與扭勤爾外長，近擬訪英京，亦似與此關連，然英法對芬之行動，將取何項態度，殊堪注目。

（中聯社斯德哥爾摩十七日電）芬蘭政府十六日要求瑞典政府，於最近予以武力援助，惟瑞典政府認爲係與瑞典之中立政策，不能相容，故已加以拒絕，查瑞典政府自蘇芬開戰迄今，絕對拒絕正規軍之對芬援助，除予以財政及人道之援助外，極力避免捲入戰爭，但政界消息靈通者，則舉如后二點，認爲今後維持瑞典之中立，將益加困難，其二點爲，一、瑞典將成爲對芬輸送武器之經由國，二、英國恐將以肉類橡皮及石油供給芬蘭，對瑞典將加以壓迫，强迫以實力援芬、

英上議院定期 開秘密會議

（中聯社阿姆斯特丹十八日電）據所接消息，英上議院將於本月廿一日舉行秘密會議

日駐紐約武官 發表視察英法感想

（中聯紐約十七日電）日駐紐約陸軍武官中村騰重上校，去秋歐戰爆發時渡歐，赴英法視察戰時狀況，茲以任務告畢，於十六日返紐約，當發表感想爲次，余主要僅接觸英法方面之情報，而欲覓得戰爭之透視，亦屬困難，但戰爭適如角力，欲覓得毋傷顏面之解決，惟有中止爲妥，此次戰爭，主角爲英德，法國僅附從而已，譬之在倫敦，夜間無手電筒即難行路，但巴黎在黑幕布之內、依然電燈輝煌，步行於道，亦無限止，防空阻塞汽球亦不高揚，即空襲避難所亦甚簡陋，倫敦之防空設施，則頗完備，如德國空軍之空襲，欲獲相當之效果，則必付予相當之代價，在倫敦戰前購入之商品，大部已傳盡，戰後輸入之物品，價値甚昂，故目下倫敦之物價，已開始飛騰，英國國民，現已進入一試練階段，

美力避捲入遠東危局 撤消發展關島經費案

（中聯社華盛頓十七日電）衆議院昨以一二三票對一一四票撤消發展關島經費案，該案撤消理由，據謂恐增加美捲入遠東衝突之危機，

北海發生劇烈海戰 德軍艦一艘沉沒

（中聯社奧斯羅十七日電）據十七日由卑爾仁到達此間之情報稱，是日在挪威洋面北海海上，似發生激烈海戰，傳參加此役之德軍艦一艘已沉沒，又傳爲觸礁，

丹瑞挪三國 外長將會談

（中聯社哥本哈根十七日電）丹麥政府十七日發表稱，下週中丹麥、瑞典、挪威三國外長，將在哥本哈根舉行會談，該會談內容，似就芬蘭問題、與英德海上衝突激烈化，波及中立國海運影響等，協議三國之共同態度，

柏林各大學 外籍留學生增加

（中聯社柏林十七日電）歐洲雖在戰爭期內，但柏林各大學今年之外籍留學生，迄今有增無減，據統計現各國留學生計四一六名，按去年僅三八六名，

羅馬尼亞 設立國外貿易部

（中聯社羅京十八日電）羅馬尼亞國王星洛爾二世，昨頒令設置國外貿易部，並任命外部經濟司司長克利斯托爲國外貿易部部長，

滬上又出暗殺案 盧達被擊殞命

（中聯滬訊）十七晨九時三十分，法租界蒲石路聖母院路口，發生暗殺案一件，緣當時有一人行經該處，突有二人追蹤在後，向此人開槍轟擊，槍彈三發，此人即應聲而倒，兇徒見目的已達，即飛奔逸去，旋有捕頭聞槍聲趕至，見此人身臥血泊中，氣息已無，此人身穿馬褲呢大衣，當由探捕在死者身中查有名卡，始知姓盧名達，字桐森，廣東人，現年五十歲，住居法租界環龍路一五二號，刻在二馬路通源鹽業公司任職，至何故遭人暗算，捕房方面正在偵查中，

蘇軍發表戰況

（中聯社莫斯科十七日電）列寧格勒軍管區司令部，發表十七日加勒里安地峽之芬蘭軍，因遭蘇軍總攻擊，蒙害頗鉅，將各村落自行放火焚燬，即開始向比波爾區後退，蘇聯軍於該戰鬥中占領奧爾勒布爾河柏布爾格東南六公里之森尼奧東站，生馬齊克西方加查爾要塞地帶，納爾才蕾尼剌等海岸都市，全線向芬軍進擊中，又於加勒里安地峽以外地帶，未見重大戰鬥，惟有空軍協力地上部隊，轟炸芬軍及軍事目標，

瑞芬間電報 曾一度阻斷

（中聯社瑞京十八日電）十七日此間與芬蘭間電報，一度阻斷，數小時後始修復，據當時有蘇聯飛機三十架，侵入芬蘭領空，但未投彈旋即西飛，

漢電一束
首次縣政會議

（中聯社漢口十七日電）湖北省首次縣政會議，業於十五日圓滿閉幕，大會議案，計省府各廳處提二十六件，各縣提案六十二件，共分法令、政務、財政、建設、教育、警務、保安七類，經審查討論後，決議要案五十五件，該會閉幕後，出席會議之各縣縣長，由維持會長乃聯袂訪問武漢特別市張仁蠡市長，暨參議府石星川雷壽榮兩議長，均經招待接見，晚七時由何佩瑢省長，招待在親仁會內，舉行公宴，張市長則定於十六晚七時，仍假座親仁會設宴招待聯歡云，

禁止賭場營業

（中聯社漢口十八日電）市社會局暨警察廳兩機關，以本市自事變以還，地方無業遊民，乘機巧立名目，遍設所謂花會娛樂社，專誘人聚賭，漁利自肥，而一般男女老幼又復趨之若鶩，日夜聚集於各娛樂社及各花會場所，呼盧喝雉，竟日不休，時有因賭甚至傾家破產者，時有所聞，似此賭害人民生計及社會善良風俗，實非淺鮮，所有該局廳特會銜布告，所有各娛樂場所及各花會，統限於本月二十八日以前，一律禁絕，并分別飭屬取締外，一律民衆一體週知，如敢故違，決不姑寬，

興亞建國運動本部 招待中外記者茶會
發表成立經過及各項文告

（中聯滬社本市訊）自汪主席倡導和平運動以來，得全國各界熱忱擁護，有志之士，遂羣起景從，努力於各種和平活動，廿八年九月下旬，陳孚木、張資平、彭希民等基於汪主席之感召，發起興亞建國運動，宗旨在擁護和平，中日親善，反對共產主義，數月以來，已成爲和平運動中之一堅勁支柱，興亞建國運動領袖，爰於十六日下午三時邀請滬埠中外各報記者於禮查飯店舉行茶會，發表興亞建國運動之經過，並各種文告，在茶會席上首由張資平致詞，說明興建運動要旨，乃基於中日互相提攜親善爲立場，旋由嚴軍光介紹興建運動各領袖，茶會歷一小時完畢，茲錄致汪主席書及各種文告如下，

致汪氏書

精衛先生鈞鑒、竊自先生倡導和平、運行組府、有識之士、莫不同情、興亞建國運動同志、尤於去年十二月二十四日舉行第一次代表大會、對先生一年來領導和平救國運動、決議慰勞致敬、業經錄案奉達、計邀鈞覽、茲値青島會議圓滿結束、新中央政權母體之政治會議、即將成立、同人等欣忭之餘、敢將興亞建國運動之經過、略陳顛末、幸垂察焉、竊興亞建國運動、開始於去年九月下旬、正値六全大會之後、同人等初本於匹夫之義、再基於先生精誠之感召、遂進而爲實際之運動、發軔之始、首揭三大要旨、一、擁護和平救國運動、二、徹底實行中日親善、三、反對共產黨及共產主義、凡此要旨、與先生提示之口號、初無二致、所不同者、先生爲領導全國運動、而同人等則擬側重於社會方面之運動、全面的運動重在政治、社會方面之運動、着重文化宣傳、數月以還、本此要旨、劍及履及、亦步亦趨、雖客觀上貢獻於黨國和平運動者不多、而主觀上耿耿此心、可質天日、去年第一次代表大會之際、一部份代表認爲組織在野政黨、在運動之方式上固屬便利、而在對民間之宣傳上復較有力、衆僉同、爰有組黨準備委員會之組織、乃以事出倉卒、致引起一部份人之誤解、無任遺憾、竊按抗日統一戰線、今猶高唱入雲、爲重慶政府維持殘餘局面之口號、和平統一戰線、應爲吾人當之急務、同人固不敏、竊願向當前各和平團體呼籲、先生領袖羣倫、從事和平、若百川匯海、不擇細流、刻新中央政權成立之際、正宜羣策羣力、共赴時艱、對同人等之運動、必蒙指飭提攜、無待贅陳、惟同人等爲消滅一部份人之誤解計、在未得先生方面同意之前、對組黨一事、已決定暫緩進行、並爲使社會明瞭運動之內容計、對經過情形謹發表各種文件、非敢自詡、聊申立場而已、茲將發表文件、檢奉一份、敬請鑒察、賜予指正、並祈先生隨時派員惠予指示、共策進行、興亞建國運動幸甚、專肅敬請勛祺、興亞建國運動本部同人陳孚木、嚴軍光、張資平、彭希民、

時局聲明

天禍中國、戰亂未已、吾人丁斯存亡絕續之危、爰有興亞建國運動之發起、期於民族圖生存、國家抒危難、工作以來、瞬已數月、茲者新中央政權、即將成立、和平已見曙光、讀汪先生艷電宣言、語重心長、莫名感服、夫中日戰禍、綿延三載、雙方精神物資之毀損、莫可數計、同文同種、竟成箕豆燃箕、鷸蚌相爭、徒長漁翁之利、早爲有心人所痛惜長嘆者也、乃重慶當局、罔顧國族利害、甘受共黨刼持、執迷不悟、恣意孤行、不知折衝樽俎、化干戈爲玉帛之舉、既史不絕書、而逆意虛詐、逞困獸同盡之勇、爲謀國者之大忌、同人等平情論事、汪先生領袖黨府、十年如一日、中外共見共聞、人之欲善、誰不如我、其去安蹈危、果復何所希冀、無非休於民命之待盡、國脈之將傾、乃乘他人規復和平之動機、爲犯難自污之義舉、精忠所示、良足以貫日月而泣鬼神、同人不敏、秉歷史無不已之戰爭、東亞有唇齒之倚賴、一奮以赤誠、擁護汪公和平主旨、循反共和平之途徑成興亞建國之大業、以期亞洲民族、悉向平等合作之精神、我之建國復興、初基立奠、惟吾人能受盡言、我全國同胞、實利圖之、

成立經過

一、運動之發生

七七事變後、一羣曾經參加過去長時期國內政治鬥爭、又在「抗日民族統一戰線」號召之下、參加對日作戰的青年、由內心的反省、與外界的感應（汪氏和平運動的影響）放棄了抗日的立場、喊出了「興亞建國」的口號、並開始爲這一口號的運動、

二、運動的經過

興建運動以上海爲根據地、在去年九月下旬、樹立了運動本部、十月下旬起、開始各方面工作、十一月初、即進行事業、同月下旬、幹部同志、赴東京訪問、曾會見阿部首相、近衞前相、野村前外務大臣等、旬日間獲得了各方鼓勵、歸國後、十二月二十四日參加運動各單位團體召集第一次代表大會、大會重要決議爲（一）擴大文化宣傳工作、積極推進興亞建國運動、（二）對汪先生一年來從事和平救國運動、慰勞致敬、

三、運動之構成形式

興建運動、依實際情形需要、目前有、一、文化委員會、（主席張星海）二、青年委員會、（主席唐巽）三、勞働委員會、（主席王浩然）四、專門委員會、（主席張德明）五、特種委員會（主席周伯綱）

事業概況

運動、爲時僅有五月、一切事業、方在發軔途中、不能以言成就、茲就現狀、作簡約的介紹、屬於宣傳的、現有月刊半月刊七種、爲使興亞建國的意義深入人心、去年十一月十日、即興建月刊第二期出版之際、發表徵文辦法、獎金總數達一萬六千元、兩月以來、先後應徵者紛至沓來、現正在負責加緊評閱中、爲配合刊物之出版、並設有書店、印刷所、新聞工作、亦有通信社、大規模之日報、現正籌備中、教育方面、辦有義務小學七所、學生二千餘人、中學兩所、正在籌備中、屬於生產的、則有消費合作社兩所、其他與運動有關之生產事業、現正分別計劃、此不備述、

內政部衛生訓練所舉行投考護士訓練班學員口試體格檢查通告

本所茲定於二月十九日起至二十四日止每日下午一時至五時依照報名收據號數先後在南京洪武路本所分別舉行口試及體格檢查經試驗及格錄取之學員方准參加筆試除分別通知外特再登報通知希各投考學員按照排定日程前來報到聽候試驗幸勿延誤爲要特此通告

附考試日程 應考學員號數（即報名收據號數）
二月十九日 一號至八十號
二月二十日 八十一號至一百六十號
二月二十一日 一百六十一號至二百四十號
二月二十二日 二百四十一號至三百二十號
二月二十三日 三百二十一號至四百號
二月二十四日 四百零一號至四百五十八號

B243

二新池堂

汽水盆浴 高貴浴室 普通價錢 水汀開放 溫暖如春

地址 中華路三山街

A579

火

敝公司承保各種火險如承惠顧無任歡迎

南京：南英保泰保險公司 行址：珠江路一六〇號

A601

南京同豐南北貨油行啓事

本行經理黃家駿君業於二月十二日辭職已另聘鄒蓉亭君爲本行經理自是日起所有本行一切往來及經營物貨等概歸新經理鄒蓉亭君負責前經理黃家駿如經手蓋戳擔保一律作廢欠人歸其自理特此鄭重聲明

B264

周家旺 趙端秀 協議離婚啓事

茲因我倆意見不合勢難偕老爰經協議雙方家長同意嗣後男婚女嫁各聽自由雙方不得干涉除經已立離婚據二紙雙方各執一紙外特再登報聲明

周家旺 趙端秀 仝啓

B266

張俊英緊要啓事

茲因舍[illegible]壽年已自立不事生產終日遊蕩在外人庭多青年易誘惑將來發生越軌情事爲防受累計並得家長親族同意自登報日起永遠脫離手足關係恐外界不明真相特此登報聲明

張俊英

B270

南京特別市政府工務局爲建築燕子磯區張家溝橋梁通告

爲通告事查燕子磯鎭至笆斗山公路之張家溝橋梁於事變時全部被毀茲爲鞏固防務及便利交通起見擬建築半永久式六公尺路皮橋梁一座凡在本局登記之營造廠商如有意承造者可於二月廿六日起攜帶證件及保證金一百元圖則費三元來局領標並准於二月廿日上午十時在本府大禮堂當衆開標其未得標及審查不合者在開標後三日內將保證金發還特此通告

B253

南京特別市政府工務局啓事

此次本局代徵獨輪車二百十輛因時間急迫於本月十四十五兩日分向各車主暫時借用所有車牌號碼均經車輛登記所抄給收據俟借用期滿憑據發還倘有損壞儀由本局負責修理祈各注意特此通告

B263

蔣鎭東 王默琴 訂婚啓事

敬啓者我倆承江海飄 張桐兩先生介紹並得雙方家長同意於民國廿九年二月十八日在南京訂婚丁茲時艱繁文縟節槪予免除謹此登報奉告諸親友

B273

茲於中華民國二十九年二月二十一日在南京地方結婚

張魯山 王英 謹啓

B272

還都籌委褚民誼等 謁中山陵致敬

參拜後發表對首都感想

還都籌委會談話會、十八日午刻宣告完畢後、該會主任委員褚民誼氏、暨在京籌委等、曾乘車趨赴中山門外謁陵致敬、褚氏等連日在京夙夜辛勞、故特乘會完畢時、抽暇至郊外一遊、呼吸新鮮空氣、藉舒身心疲勞、據聞褚氏自事變後、離京以來、尚屬第一次謁陵、故頗有歷史上之意義、當褚氏到達目的地時、雪後初霽之紫金山雄姿、俯瞰目極繁榮之南京風景如昨、不勝徘徊感慨、依依之態、觀其面部之嚴肅神情、足證其拯救萬民於水火中之決心也、

（又訊）還都籌備委員會、連日在首都開會、至十八日正午、已圓滿告一段落、該會委員長褚民誼及各委員、特於十八日該會閉幕後、分乘汽車出發、作事變後最初之謁陵、在孫總理墓前、報告新中央政府之順利進展、並默禱在天之靈、表示感謝、褚委員長、於參拜陵墓後、發表感想如下、

余於上年九月底、曾隨汪先生來甯、然事務繁忙、未及拜謁總理英靈、南京市街亦未克充分遊覽、現南京市區、與當時相比、諸復者古大部份、復興之迅速、誠堪驚嘆、昨日（十七日）更在各處、看到中日民衆提燈遊行、民衆均共同一致贊助、慶賀之情景、曷勝感謝欣慰、余昔任國民政府行政院祕書長、在京四年、其間參加各種民衆運動、與市民有深刻之關係、惟昨日之情景、無論在形式上或內容上、誠爲廣大、而爲余久未目睹者也、

褚氏接見三省駐京辦事處長

還都籌備委員會委員長褚民誼氏、十八日晨七時半、在其官邸、接見蘇浙皖三省駐京辦事處長、聞此項會見、僅係普通性質之酬酢云、

教養所畢業學員 教局發表任務

（本報訊）教育部教員養成所、第三屆特科畢業學員、業由該部分發各省市服務、所有派來本市之學員四十七人、已經市教育局分派各校任職、茲將學員姓名及派往之學校名稱、探錄於下、黃植謙、第十三初小、王舜齡、第十五小學、王理仲、第九小學、朱承坤、第十九初小、吳維耀、第十八小學、黃泰明、周孝鈞、第六小學、劉啓瑜、第十四小學、鄒功震、第一小學、陶運鈺、第二短小、陶德榮、第十四小學、閔學禮、第九小學、貝振公、第九初小、江禮棟、第元小學、楊智鵬、第七初小、徐有榮、第一小學、胡志宏、第十初小、烏宏文、第十二小學、劉振亞、第十二初小、鄭文誠、第二小學、賴仲儀、第三小學、許亞鏡、第二小學、朱榮、第二初小、王琦、第二十初小、王璧如、第二十初小、第十五小學、朱淑雲、第三小學、孫秋瑾、第十二初小、葉瑞麟、第七小學、朱誠、第三短小、王淑貞、第四小學、徐愛華、第三初小、蘇淑秀、第十初小、許淑如、第七初小、韓雲珍、第八小學、馬杏萍、第四短小、張之和、第七初小、張秀儀、第一短小、張淑雲、第九小學、任肅徵、第九小學、裘綏源、第一模小、鍾如秀、第三短小、夏明珠、第十一小學、傅藝、第一初小、吳杏珍、第三小學、楊菊如、第十八小學、于楓、第三小學、戴朝塵、第十三初小、

特科學員今日上課

教員養成所、第四屆特科學員、業由教部、函各省市轉飭保送、茲各市縣之保送學員、均已報到、茲定本月十九日（星期一）入學正式上課、屆時并舉行簡單之入學儀式云、

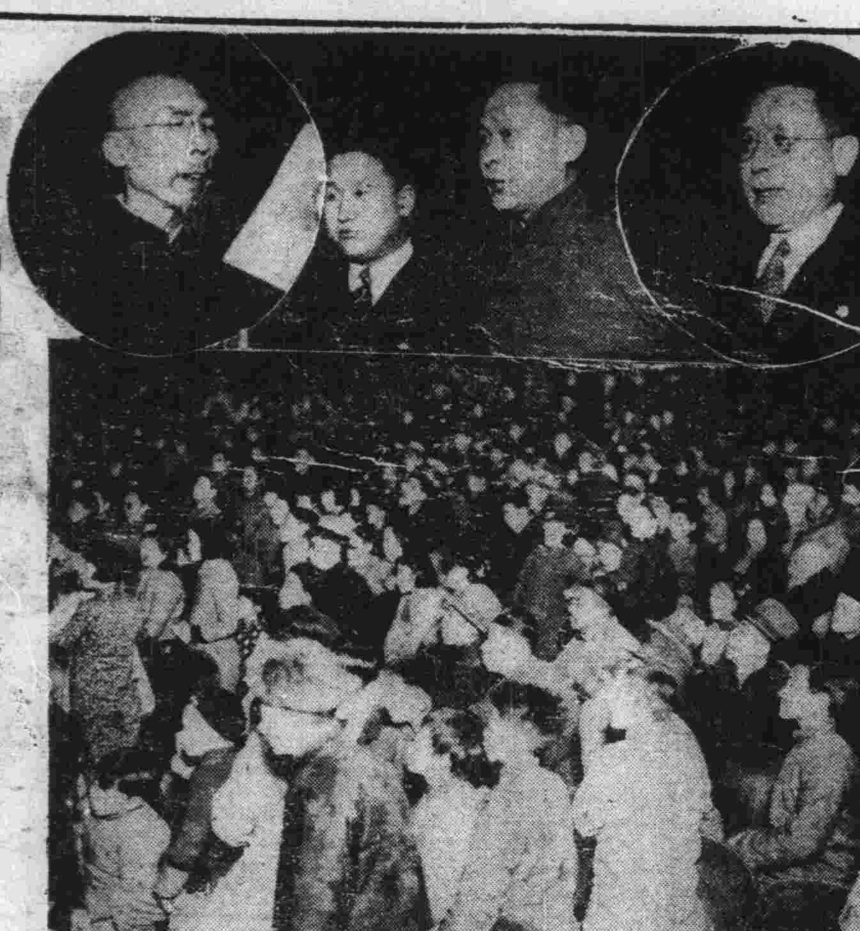

銅圖說明 圖爲中日軍民親善演講會（上）爲演說人員孔憲鏗等（下）爲會場情形

中日親善演講會

中日名人出席演講

親善週告圓滿結束

（本報訊）南京市宣傳委員會舉辦之中日軍民親善運動週之最末一日、於今日下午二時、仍在維新路國民大會堂、開中日軍民親善演講大會、計到有中日各機關長官及軍民、共約五千餘人、濟濟一堂、參加演講者、計有南京市長高冠吾、宣傳局長孔憲鏗、日本居留民會長前田、日本南京青年會書記長狄洲等、並有遠東劇團參加表演、情況極爲熱烈、爰將各情詳誌於後、

主席報告 開會如儀後、首由主席委員楊九鳴報告、略謂「今天爲中日軍民親善運動週最後一日、特在此地聘請中日長官舉行有意義之演講、今天演講的意義、希中日共同努力親善工作、自中日事變勃起、這二年來雙方的損失、直不可以數計、現在既知抗日的錯誤、應當共同攜手、同謀發展、以實現中日之眞誠親善云」、

孔氏演詞 宣傳局長孔憲鏗演說、略謂（各位先生、）今天開還大會的意義、是非常深知者、中日兩國、在歷史上、政治上、經濟上、文化上、都有精誠團結的必要、過去一般不良的抗日思想、從此應完全刷清、努力謀大亞洲的安定、求中日永久的親善、大家握手、向建設東亞新秩序之途、努力邁進云云、

前田演詞 南京日本居留民會長前田氏演說、略謂、「此次中日事變、爲中日兩國最不幸之遭遇、兩國所受之損失、不計其數、現在幸有許多爲國爲家之志士與領袖們的毅然奮起、來收拾這不幸局面、日本所有日本人、中國及所有中國人、實爲東亞之唯一棟樑、應共同攜手前進、以謀東亞之自主興隆、安眠在紫金山下的孫先生、所手著之大亞細亞主義、即爲中日共同前進的目標、近衛首相的「東亞新秩序論」、亦即與大亞細亞主義相符、不出此範圍外、我們日本人、時常在想着中日親善、自肅自戒的期待着眞誠的結合、本月十四日、汪精衛與西尾大將的談話說、「中日應互相理解、同時中日應自我兩國而盡力、明瞭中日事變的癥結、及所負東亞之使命、即事變解決之根本、最後對此次舉行之中日軍民親善週的南京市宣傳委員會諸位、表示敬意感謝」

高氏演詞 高市長演說、（由祕書長孫叔榮代表）略謂、「此次中日之爭、相持迄今、雙方生命財產之損失、及人力之消耗、無法估計、幸人心悔悟、中日兩國、一致向和平之途邁進、不可謂非此次事變之最大收穫、過去中日兩國、同文同種、之未能親善、不外二端、一、相輕、二、誤會、人與人之關係、必先相互尊重、始能親善、今後親善之道、當以恕字爲基礎、愛人如己、必使二國人民親和融洽、永久相安、則東亞和平、可藉是而確保矣、（原文請參看昨日本報中日軍民親善運動宣傳週特刊「今後應如何實行中日親善」）

狄洲演詞 日本南京青年會書記長狄洲氏、略謂、「中日爲東亞主國、同文同種、自應眞誠親善、惟雙方因偶生誤會、遂發生此次不幸之中日戰爭、相持二年餘、今幸雙方漸次覺悟、趨向親善之途、但和平親善的原則、須相互敬愛、方可達到眞誠之親善、否則若爲日人、即應驅逐其回國、若是中國人、則仍予以相當之處分、照一般看來、中國人好的固佔多數、而壞的亦有、日本人方面、好的亦不能說絕對沒有、今後應當好人感化壞人、務使一體、則中日之眞誠親善、即不難實現矣」

劇團表演 表演節目、計有獨唱、反共歌、東亞行進曲、花一般的夢、彈性女兒等歌舞、爵士舞、丁香山、桃花江、茶山情歌等、話劇、光明在我們前面、追求等、表演、均甚認眞、光明在我們前面一劇、係表現日人之親善、游擊隊之地域生活、而終覺悟投向光明的大道、劇情意義重大、而表演尤爲深刻、追求爲滑稽喜劇、演來令人捧腹、掌聲雷動、而大民會之節約五彩小標語、亦不時由樓上飄下、五彩飛揚、更爲全場生色不少、直至五時許、始於奏樂中宣告散會云、

國藝第二期已定明日出版

中國文藝協會、自經出版國藝後、頗得各地文藝界愛戴、茲悉該會第二期國藝、本定本月十五日出版、因須精工裝訂、故展期至二十日間世、聞內容方面、較創刊號尤爲精彩、文字方面、均爲當代作家得意傑作、故預料出版後、更較創刊號風行云、

南京廣播電台播音節目

XOJC 660 周率

二月十九日（星期一）

時間	節目	內容
上午一一・三〇—一一・五九	家庭節目	（南京時間）（家庭日用常識）（蔬果和榮養）（北京語 日本語）
一一・五九—一二・〇〇	報時	
下午一二・〇〇—一二・三〇	故事	（水滸傳—武松遣路入牢籠）（張鴻儒）
一二・三〇—一・〇〇	唱片	（西洋音樂）
一・〇〇—一・二〇	報告新聞	（北京語）
一・二〇—一・五〇	唱片	（京劇）
一・五〇—二・〇〇	報告節目	（北京 日本語）
二・〇〇—二・三〇	唱片	（中國音樂）（歌唱）
二・三〇—三・〇〇	經濟新聞	（上海語）（轉播大上海）
三・〇〇—五・〇〇	休息	
五・〇〇—五・三〇	挨拶	（日本人小學校高二 秋山潔）
	唱歌	（南京市立第一模範小學六年 蔣幼恒）
	日本人小學校三・四年女子（七名）唱歌	（紀元二千六百年）
	南京市立第一模範小學校唱歌	（和平奮鬥救中國）（模範小學校歌詠團）
	唱歌	（學校、日本人小）
	唱歌	（綠聲、城南京給子）
	南京市立第一小學唱歌	（征共軍歌 南京市立第一小學歌詠團）
五・三〇—六・〇〇	唱歌 日本人小學校 唱歌 南京市立第一模範小學校歌詠團	（愛國行進曲）（高城鈴子外六名）（新中國主人翁）
六・〇〇—六・三〇	日語講座	（日語講座第二輯）
六・三〇—七・〇〇	報告新聞	（黃鑑京付）（北京語）
七・〇〇—七・一五	皇軍將兵之時間	（消息之播音機後方）（人之通信與軍方）
七・一五—七・二五	特別政治演講	（宣傳局第八一次—轉播大上海）
七・二五—七・四〇	報告新聞	（北京語）
七・四〇—七・五〇	報告新聞	（日本語）
七・五五—八・〇〇	挨拶（日本語）	（中央病院醫師）
八・〇〇—八・〇五	挨拶（北京語）	（黃平顧問部）
八・〇五—八・三〇	歌唱	（維新政府太郎）（伊藤左右太郎）（茉莉花獻歌）（唱南京歌）
	一獨唱一	（木蘭從軍）
	合唱	（張崎三郎）
	獨唱	（中國之夜）
	獨唱	（看天之友貞三秀華）
	獨唱	（上海之賣花姑娘）
	獨唱	（趙不遂學）（何處相逢）（吉武）
八・三〇—八・四〇	報告新聞	（轉播大上海）
八・四〇—九・〇〇	特別遊藝	（轉播大上海）
九・〇〇—九・二五	報告新聞	（北京語）
九・二五—九・五〇	唱片	（西洋音樂）
九・五〇—一〇・〇五	時事講述	（轉播大上海）
一〇・〇五—一〇・一〇	預告節目	（北京語 上海語）

市府封存積米 準備平價發售

並定最高價不過二十三元

（本報訊）本京民食問題、近以鄉農春節俗例、多數裹足不出、以致來源頓減、米價日漲、然以米商藉詞囤積、故日來呈現供不應求之勢、本京市府、爲調劑民食、曾令社會局、派員會同市商會、調查城內外米店存集之米、經查結果、約二萬餘石、以本市民衆需要之統計、足敷半月之用、惟若輩存米之米商、多以米客所存、無權販賣爲藉口、嗣經前米評會議決、除嚴格取締私抬暗盤、以免米價高漲外、茲開關于米客所存之米、決由官廳代行平價發售、每担最高不得超過二十三元、并將所售米款、移撥赴產區辦米之資金、俟米客來京後、再行發還、市當局爲謀救急起見、昨已在中華門外、封存存米五千餘担、（聞係米客所存）、準備平價發售、此外尚有萬餘担米、刻正查封中云、

軍政總執法處 籌建陸軍監獄

俟計劃蒇事卽呈政院核示

（本報訊）綏靖部軍政執法總處、以事變後、前陸軍監獄、亦蕩然無存、關於羈押人犯、該處成立後、即在部內設置看守所、惟所內狹小、救護管理殊感困難、差幸目前人犯未呈擁擠狀態、但將來綏靖部隊逐漸擴充、偶犯軍律者、自較現在爲多、故籌劃陸軍監獄之恢復、實爲當務之急、現悉、該處當局、對於此事、正在着手計劃中、一俟草擬竣事、即呈由綏部轉請政院核示云、

召集米商談話 解決民食問題

（本報訊）本市米價、日漸增高、小民生活、頗感困難、尤以春節開市後之本京米市、因來源頓減、存米無多、致使民食又發生嚴重問題、市府雖決定發給搬運證、便利米商往產米區域購米、但一般米商、復爲資力所限、不能大量購買、茲悉本市市長高冠吾、對此問題、甚爲注意、對每日米市情形、並於昨日上午十時、召集本市米商鉅子沈長林、陳學文、陳鑫智等赴靈隱路私邸、議商米糧問題、俾使本市民食、得有澈底之解決云、

市府昨招待記者 報告市政新建設

市長高冠吾躬自出席招待（續）

財政局

一月份工作報告、（一）奉財政部令開、奉行政院核准、本市米商營業稅、准予免繳三個月、當經轉令營業稅徵收處、遵照辦理、（二）本市各區小本借貸欠款、前經派員催繳、仍屬拖欠不付、當經函請南京警察廳、轉知各警署協助各區公所按册催還、（三）經收一月份各項捐稅、及其他各項收入、共計三十三萬四千六百四十八元八角、經付本府各局及各附屬機關、經臨各費共計三十四萬八千一百七十一元六角四分、兩比透支一萬三千五百二十二元八角四分、（四）訓令各附屬機關所有二十八年十二月份以前收支計算書類、統限三個月以內、編造全份連同單據呈送、以憑彙轉審計委員會追審、（五）據本市各區公所呈、以辦公費不敷應用、擬請在預備費項下、酌撥等情、當經查核事無先例、礙難照准、已分別令飭遵照、（六）准行政院祕書廳函送市民周桂麟呈請恢復民房月租等情、奉批抄交本市府等由、除函復及批示外、經已布告週知、自二月份起、按照原租數目七折實收、（七）本市二十八年度田賦、已於上年十二月十日開始啓徵、茲據田賦徵收處呈以減照九折、期限現已屆滿、誠恐遠道農民尙未盡知、擬請再予展期半月、截至一月二十二日止、仍照九折徵收、經本所呈奉核實、爲普惠農民起見、已布告各業戶一體知照、（八）據燕子磯區七里鄉農民代表盧玉清等册報坍江及挖壓田畝請免賦稅一案、查該鄉沿江田地坍陷、既在去年夏秋之際、何以遲至今日始行呈報、事關田賦、已令委員會同該區前往查勘呈候核酌、（九）本市筵席捐、於本年一月份起、改派胡寬明承包、並增加比額爲二千陸百元、（十）本市娛樂捐、原包額爲三百五十元、自一月份起、增爲月繳捐款四百元、（十一）本市長樂路菜場、以建築不良、無法整頓、當經會同衞生局簽准市座、暫時停辦、並將原派員役裁撤、以節公帑、（十二）令飭商場管理所、以現在本市商業繁榮、所有中華路商場前訂之租金折扣取消、以增收入、（十三）核准商民趙海如繼續承財救濟洲、規定財價年繳一千二百元、（十四）據商民孫永林呈請承租五洲公園梁洲大樓等屋一案、當經批令仰候園林管理所議定租額、再行投標承包、（十五）經收一月份日僑租金計二萬六千四百九十八元、核與清册相符、並核發產續人二分之一租金、計八千六百一十七元、（十六）經收新住宅區一月份租金二千一百七十一元、（十七）奉財政部令開爲第四種地方交付金、係專爲教育補助金、不得移用等因、當經轉函教育局查照辦理、（十八）審核各捐稅機關呈繳票照存根、當經核對數目分別存查、（十九）杭州市財政局、函請檢寄牲畜稅及妓捐章程、以資借鏡等由、當經分別檢寄、（二十）派員分赴本局各查驗所、審核各員工作勤惰、呈報考核、

工務局

最近要項重要工作、（一）建築全市交通崗亭及紅綠指揮燈、本市各處交通崗亭、自事變發大都損壞、不堪附設之紅綠指揮燈、亦已失去效用、茲因交通日形發達、該項亭燈、亟應修復、以便指揮、計經飭科詳細擬具圖算、計修四十二處、並於大行宮等衝要地區、改建瞭望式崗亭、全用鋼筋混凝土建築、該項工程業經呈准招標、以德商斯達洋行、標價二七四四五・六〇元承包、現已將原有崗亭料、開始拆除、不日即可正式興工、（二）修築光華門至飛機場一段柏油道路、本局鑒於光華門至飛機場一段道路、亟須修整並加鋪柏油、以利交通、爰於去年呈准招商興工修築、並增加路肩寬度、又距光華門一百五十公尺處、被挖戰壕部份、另外砌築塊石護牆、以期堅固、該項工程、一俟大氣轉佳、鋪澆柏油後、即可完成、（三）修補下關永甯街鮮魚巷等處碎石路、（未完）

京市一月份 中小學校概況

京市各級教育、日趨明朗、關於二十九年度一月份中小學概況如下、（甲）中等學校、第一中學共十級、學生人數爲四六〇名、教職員四十四人、第二中學五級、學生一六六人、教職員二十六人、合計京市中等學校共二所、計十五級、學生六二六人、教職員七十人、小學教育、完全小學計十九校、二〇四級、學生一〇五〇七人、教員共三四五人、職員二十一人、初級小學計十六校、八七級、學生四五六九人、教員一三八人、職員十六人、短期小學計五校、共三十級、學生一五〇八人、教員二十八人、職員五人、合計京市各小學計四十校、共三二一級、學生爲一六五八四人、教員五一一人、職員四二人、

體育委員會 擬定組織規程

爲貫澈維新教育宗旨、統一體育行政、促進體育發展、教部設立之體育委員會、刻已擬定組織規程十四條、茲錄誌原文如次、

第一條、教育部爲謀貫澈維新政府教育宗旨、統一體育行政、及促進體育發展起見、設立教育部體育委員會、（以下簡稱本委員會）

第二條、本委員會委員額、定十五人至廿一人、由教育部部長、於部員中指定、並聘任專家組織之、

第三條、本委員會設常務委員五人至七人、由教育部長於委員中指派之、

第四條、本委員會設文書一人、幹事二人、辦理紀錄文牘、及一切事務、由教育部長於部員中指派兼任之、

第五條、本委員會之職掌如左、

一、計劃全國體育設施事項、

二、指導全國體育研究、及行政事項、

三、審核各級學校體操課程及成績、

四、編造及審查特定體育事件之預算、

第六條、常務委員之職掌如左、

一、召集會議事項、

二、處理日常及臨時事務等項、

第七條、本委員會委員及工作人員、均爲無給職、

第八條、本委員會、每月召開常務委員會一次、每六個月召開全體委員會一次、但遇有特別事項、得召開臨時會、

第九條、本委員會、得召集各省市教育廳局主管體育之督學、或體育工作人員、參加會議、

第十條、本委員會聘任委員任期一年、期滿得繼續延聘、

第十一條、本委員會議決事件、應呈候教育部部長採擇施行、

第十二條、本委員會會議事細則、及辦事細則另訂之、

第十三條、本規程如有未盡事宜、得由全體委員會修正之、呈經教育部部長核准施行、

第十四條、本規程自公佈日施行、

無毒長壽 有毒短命

能治癒梅毒・體毒 生出神効 神秘靈妙作用

普通的注射藥都是簡單的作用於血液內的、但是這毒掃丸是不一樣、把對於局部病症、心臟血管、內臟組織中侵入的強梅毒菌是不用提、甚至於腦脊髓的病症也生出神効！毒掃丸服藥容易、同時用後勿論怎樣頑固的舊病也滅絕其病根、掃敬其痛苦。痊癒此病就頭腦明晰、無病長壽、絕不知早老短命的怨恨！如其藥名、得着「神秘靈妙的排毒療法」的好評。輓近醫學的先進國日。德兩國的權威者、都應用於治療上、見其神効後都稱讚說稀奇的治療劑哪！

適應症 各期梅毒、病毒、胎毒、腦梅毒、風濕冷毒、動脈硬化、橫痃、疳瘡 一週間用 普通用 二圓・五十錢・三圓・一圓・五圓・二圓・十圓・五圓 有名藥店均有代售

毒掃丸

製造發賣處 株式會社 山崎藥房 東京・神田・花房町・振替東京一四六七

日立製作所

主要製品概目

發變電所用諸機械 通信用諸機器
鐵道車輛用諸機械 家庭用諸機器
土木建築用諸機械 電線及電纜
鑛山炭坑用諸機械 鐵管繼手類
電氣諸機械 ロール及ロール機
船舶用諸機械 可鍛鑄鐵、鑄鋼
化學工業用諸機械 特殊鋼、鍛鋼

資本 金貳億四百五拾萬圓

本店 東京市麴町區丸ノ內二丁目十二番地

上海出張所 上海黃浦灘路二四（橫濱正金ビル） 電略シヤンハイヒタチ 電話一〇九二二

營業所 大阪・神戶・橫須賀・金澤・吳・福岡・八幡・宇部・佐世保・名古屋・札幌・室蘭・臺北・京城・平壤・大連・新京・奉天・鞍山・北京・天津・ボンベイ

京市米糧問題

來源停頓市存枯竭 民食恐慌日甚

市場存貨僅敷三日之需 再無接濟米荒勢所難免

（本報訊）京市民食問題、自入春以來、各地產區、迄無顆粒運京、市場所有存貨、經逐日銷耗、日漸枯竭、且城內少數米舖、因存貨售罄、補進無門、無形停止營業、恐慌氣氛、瀰漫全市、據記者調查、城外市場各行存米、連糯米在內、約七千餘担左右、祇可供本市二三日之需、城內各米舖零星存數、亦屬寥寥、若再遷延無貨運京接濟、京市民食恐慌、勢所難免、不僅米盤飛漲而已云、

（又訊）本京米市、年來驚濤駭浪、起伏至鉅、迭經有關方面之彈壓消弭、烈燄始終鮮熄、匪但市場漲風、未告懈弛、且看高風潮、益形澎湃、前此一般輿論、推測均歸咎於包客之壟斷、意謂若走私之漏巵可塞、則米市緊張空氣、庶可不攻而破、詎自走私軍子落網後、米糧益入僵局、一般市民、始憬然恍悟米市之高漲主因、仍在四鄉來源之呆滯、據悉、在產米區之采石、當塗、句容等地、米價亦高漲至二十元大關左右、蓋產區村野交通、亦告艱澀、各地均感缺乏現貨、致來京者益形寥若晨星、本京日來市場因貨賣出頗夥、店胃漸斷、而城內米號、大都團虛貨股、無形罷市、升斗小民零購者、共行盤折算、莫不飛漲買二十七八元高峯、向處購至無門、日來滬米漲風、又形捲土重來、麵粉行情、亦呈朝市夕改、民食問題、在重重難關下、不無再度感受威脅、故今日欲求解決民食、既非平糶所能謀、更非評價所能制止、蓋市銷數目夥頗、糶米難免彌少億多之慨、而食米來源無着、縱竭力抑平、亦屬無補大局也、其唯一方法、仍在疏濬來源、務使市場供應轉佳、則本市民食、在青黃不接前、雖不致發生意外疲落之希望、而亦不致步趨上海後塵、使小民將無噍類云、

京市金融一週比較 動盪之烈為從來所未有

（中聯社）本週京市金融市場、動盪轉趨激烈、蓋鑒於府欲圖借巨額借款、將法幣改為金本位制成泡影後、市場人心一致高翔、外匯縮進四便士關口、金市尤屬飛漲最烈、而市價之高、誠歷來所未有、故法幣貶值不已、影響京市金融市場變化倏忽、勢所必然、茲將一週動盪比較錄后、

匯市、英匯最高四便士一二六二五、最低四便士三九八一二五、美匯最高六金元八二五、最低七金元二一八二五金市、大條最高四千八百六十元、最低四千四百七十五元、飾金、進最高四百七十元、最低四百三十五元、出最高四百九十五元、最低四百六十元、

銀市中、銀元最高二元二角四分、最低二元〇八分、華興券進最高一百四十三元、最低一百三十七元、出最高一百四十八元、最低一百四十二元、

日票、滬市政鑑進最高七十六元二角五分、法幣一百三十一元一角四分、最低七十九元六角二分五、法幣一百二十五元五角六分、出最高七十六元、法幣一百三十一元五角七分、最低七十九元五角、法幣一百二十五元七角八分、京市錢莊掛牌、進最高七十七元、法幣一百三十元、最低八十一元、

麵粉漲勢瘋狂 續向高峯邁進

（本報訊）麵粉昨市承七日餘威、再度瘋狂報漲、因戶既乘機堅強納胃、而散戶亦心虛爭購、公司賣出數目、平均每日達三千袋之多、大戶訂購不遑、致漲風益被刺激狂升、且日來滬訊、以前米荒、特向美利堅訂運大批美麥、加工製造、以備藉以彈壓、粉商聞訊、咸存五日京兆之心、一致趁勢觀斷、冀免坐失良機、然小民何辜、蒙此負擔、據昨日有恆開盤、計綠牡丹十三元八角、紅牡丹十三元三角、三號粉之綠牡丹、已高漲至十元一袋云、

米類（每石價）

品名	價
黃熟 上	二三・〇〇
黃熟 中	二二・七〇
黃熟 次	二二・四〇
洋熟 上	缺貨
洋熟 中	缺貨
洋熟 次	缺貨
普通機米	二二・四〇
元熟二米	二一・〇〇
糯米 上	二三・〇〇
糯米 次	二二・〇〇
玉米 上	一八・〇〇
玉米 次	一[illegible]・〇〇
綠豆	二[illegible]・〇〇
黃豆	二六・〇〇
赤豆	一九・五〇
青豆	二七・〇〇
芝蔴	三四・〇〇
小麥	二〇・〇〇

油糖類（每担價）

品名	價
大連豆油	（缺貨無市）
生油	八六・〇〇
淮豆油	九一・〇〇
甯豆油	九一・〇〇
大清油	八八・〇〇
小清油	（缺貨）
秋油	一六・〇〇
蔴油	八八・〇〇
續鹽（加三成五）	一四・二〇
鹽（加三成五）	一三・七〇
袋赤白糖（每件）	七三・五〇
四五白糖（每件）	七九・〇〇
四號白糖（每件）	七九・〇〇
袋白白糖（每件）	九八・〇〇
枝洋（每担）	四六・〇〇
提青（每担）	四八・〇〇
乾砂糖（每包）	九八・〇〇
冰糖（每担）	六九・〇〇

麵粉（每袋價）

品名	價
綠牡丹	一三・八〇
紅牡丹	一三・三〇
藍牡丹	一〇・〇〇
綠飛鷹	一三・八〇
紅飛鷹	一三・四五
藍飛鷹	一〇・一五

煤炭價

品名	價
鴻基煤	九〇・〇〇
中興塊	九〇・〇〇
中興屑	五四・〇〇
陵山煤（每噸）	六〇・〇〇
開平煤	五四・〇〇
河北煤	缺貨
紅煤屑	五五・〇〇
煤球	每元二十五斤
龍潭煤（每噸）	四四・〇〇
銀炭（每担）	一六・〇〇
木柴（每担）	二・五〇
黑炭（每担）	一一・〇〇

香煙（每箱價）

品名	價
大英牌	八〇〇・〇〇
老刀牌	七三〇・〇〇
仙女牌	四七五・〇〇
品海牌	六〇〇・〇〇
金字塔	四〇〇・〇〇
愛面多	日幣二五〇・〇〇
黃錫包	日幣二三五・〇〇
美駝牌	日幣一五五・〇〇
禮拜堂	日幣一一〇・〇〇
白金龍	聽裝七二〇・〇〇
大長城	四六〇・〇〇
小長城	三三六・〇〇
大獅珠	三八〇・〇〇
大香檳	四五〇・〇〇
明星牌	三二〇・〇〇
百花牌	法幣一四二・〇〇
雙斧聽	日幣一三一・〇〇
雙斧牌	日幣二一五・〇〇
全蘇牌	二二七・〇〇
指南牌	一八二・〇〇
長壽牌	一四二・〇〇
吉祥牌	一七五・〇〇
大前門	二八五・〇〇

酒類（每担價）

品名	價
燒酒	二八・〇〇
泡子	三六・〇〇
高粱	六〇・〇〇
紹興	二六・〇〇

金銀市價

品名	價
金買入（市平）每兩	洋四七〇元
金賣出（市平）每兩	洋四九五元
銀買入（市平）每兩	洋二元八〇
銀賣出（市平）每兩	洋三元〇〇

銀幣折兌

品名	價
華興票買進	一四三・〇〇
華興票賣出	一四八・〇〇
法幣百元換日票進	七七・〇〇
法幣百元換日票出	七六・五〇

雜品（每箱價）

品名	價
美孚洋油 原罐	一四・八〇
亞細亞煤油 原聽	一四・七〇
光華洋油 原聽	一四・六〇
幸福洋油 原聽	一四・六〇
鎮江火柴（每箋價）	二五・〇〇
南京火柴（每箋價）	二五・〇〇
僧帽牌洋燭	一七・一五
飛艇牌洋燭	一七・〇〇
固本肥皂	一四・〇〇
日光牌肥皂	二五・八〇
碱 每担	一〇・〇〇

歐美經濟市況

銀塊市況

倫敦近期 辨士 休
遠期 辨士 市
孟買近期五六羅比 一六分之七
中期五四羅比 一六分之九
遠期五四羅比 一六分之一三
紐約公義 仙 休市

李物浦美棉

三月 辨士 休
五月 辨士
七月 辨士
十月 辨士 市
一二月 辨士
現貨 辨士

紐約定期棉花市況

舊規定（九分之二吋棉）
三月 一一仙〇三—〇三
五月 一〇仙七八—七八
七月 一〇仙三八—三八
月 仙
月 仙
月
現貨 一一仙一八 無市
開盤 一〇仙七六—七六
五月最高 一〇仙八〇
最低 一〇仙七六

新規定（一六分之一五吋棉）
三月 一一仙一七 無市
五月 一〇仙九二 無市
七月 一〇仙五三 無市
十月 九仙七四—七四
一二月 九仙六四—六四
一月 九仙六二—六二
現貨 一一仙三八
開盤 一〇仙八八
五月最高 一〇仙九〇
最低 仙

倫敦匯兌市價

匯紐約 四金元〇二仙五〇
匯巴黎 一七六法郎五〇
匯荷蘭 七基爾德五三

倫敦遠東匯兌市價

匯上海 四辨士 八分之三
匯孟買 一八辨士 三二分之一
匯香港 一四辨士 一六分之一五
匯新嘉坡 二八辨士 三二分之七
匯日本 一四辨士 三二分之九

紐約匯兌市況

匯倫敦 三金元九五 八分之七
匯西貢 三個月遠期 三金元九二 八分之五
匯上海 七金元〇〇
匯日本 二三金元四七
匯柏林 四〇仙二〇
匯荷蘭 五三仙〇九 二分之一
匯巴黎 二仙二四 二分之一
匯同三個月遠期
匯比利時 一六仙八二 二仙二〇

滬市物價狂漲 趨入嚴重階段

（上海通訊）滬市物價昂貴、已入嚴重階段、各方一致予以重視、春節開市後、米煤蔬菜、繼續上漲、市民生計、實已處於無法維持之境地、各公團咸備為關切、本市第一特區市民聯合會、以民食燃料兩項、關係民生最切、決請民食調節協會、籌集公款、擴大平糶範圍、一面對於洋米、仍繼續訂購、蓋目前洋米雖貴、但米價演展、殊難逆料、設洋米有充實購備、對於抑平價格、必有良好影響、該會希望各大工公廠司行號、及有資力之家庭、咸能參加訂購洋米、以為儲備、留國米與平民零糴、此際實應提倡有錢人吃貴米、無錢人吃平米、有錢人勿應再與無錢人爭食、該會對於集團購煤、慈於煤價之騰重、亦擬聯合各公團籌議見諸實行、以解救民生、滬市物價騰貴、原因不一、各方對此、一致盼望租界當局站在地方行政當局立場、努力有以善其後、

又訊云、新春開市以來、僅屆三天、而各種物價之飛躍上升、竟出人意料之外、照此漫無止境、不知到何地步方休、民生前途、實堪隱憂、本市市民聯合會暨公團、會銜一般市民請求、對此嚴重的物價問題、一昨曾召集會議、討論抑平方法、奈各界出席者絕少、在座發言者、又大都毫無實力、一場空談、卒至毫無結果而散、說者謂、今後抑平物價辦法、非由地方警務當局嚴厲執行不可、僅憑一紙空文、作道義上之制裁、仍無補於事實也、茲將春節封關前、與三天來之各種日用品價格比較、可知其嚴重性之方興未艾也、

物品	二月四日	二月十四日	漲
白米	五四、〇〇	四〇、〇〇	一四、〇〇
麵粉	一四、六〇	一〇、〇〇	三、四〇
小麥	二〇、〇〇	二二、〇〇	二、〇〇
大連豆油	一〇〇、〇〇	一一九、〇〇	一九、〇〇
膠州生油	八一、〇〇	九〇、〇〇	九、〇〇
蕪湖黃荳	二〇、八〇	二三、五〇	二、七〇
鴻基煤	一四〇、〇〇	一六〇、〇〇	二〇、〇〇
印度烟煤	一八〇、〇〇	二二〇、〇〇	四〇、〇〇
煤球	四、八〇	六、二〇	一、四〇
太古車白糖	四八、〇〇	六一、五〇	三、五〇
赤糖	四五、〇〇	四七、〇〇	二、〇〇

其他如紗花疋頭、更無一不漲、如廿支雙馬、昨日一日間、跳起廿八元、金市漲風、尤為驚人、當封關前、尚係四千二百四十元左右、今頃盤曾見四千六百七十元、驟漲四百卅元、如此不定市況、民何以堪、

我國對外貿易 去年突見激增

惟入超數仍有三萬萬餘元

（中聯滬訊）我國去年對外貿易、突見激增、進口貨則無不增加數倍、至於出口貨則因內地交通受戰後餘生之影響、運輸困難、雖已見轉好、但數字迄未恢復戰前狀況、入超數字仍有三萬萬餘元之鉅、茲將去年與前年進出口貨值比較如下、

進口貨

▲口貨値、棉紗、棉花及棉綫、二十七年為一七・四六〇千元、二十八年一八一・六〇九八千元、加一八三・六三八千元、穀類、及小麥粉、二十七年為一三〇・〇〇四千元、二十八年二二三・六五七千元、加九三・六五三千元、糖品、二十七年一九・七九五千元、二十八年五二・六四三千元、加三二・八四八千元、烟草、二十七年二二・六〇二千元、二十八年三六・六二九千元、加一四・〇二六千元、其次化學產品及製藥品、燭皂、松香、及書籍與圖紙等、均各加一千七八萬元、綜進口二十七年八八六・一九九千元、二十八年一・三三三・六五三千元、共加四四七・四五四千元、

出口貨

出口貨、動物及動物產品、二十七年一一七・九〇二千元、二十八年一八八・四三六千元、加七〇・五三四千元、疋頭、二十七年二四・四四九千元、二十八年五七・二四五千元、加三二・七九六千元、紗綫編織品、針織品、二十七年六三・一六三千元、二十八年九二・〇八二千元、加二八・九一九千元、雜糧、及其製品二十七年四・八五〇千元、二十八年二五・〇八四千元、加二〇・二三四千元、其次紡織品、燃料印刷品等、各加一千八九百萬元、總出品二十七年七六二・六四一千元、二十八年一・〇二七・〇四六千元、加二六四・六〇五千元、

入超數

至於貨物進出數值、入超數、計二十七年為一二三・五五八千元、二十八年則為三〇六・四〇七千元、比較增加一八二・八四九千元、

臨時拒用郵票 零找益感困難

（本報訊）本市零找問題、在元票角幣缺乏時、市面即流行大量郵票、市民雖感不便、但以角幣奇缺、無法週轉、祇得忍痛流行、糾纏數月、迄未解決、最近數日、市面更醞釀拒用風潮、且以郵票購物者、竟以九折收用、而米店等業、且有謝絕不收者、是以零找糾紛、將益形尖銳化云、

輪船

內河輪船公司京揚線豐盛輪隔日上午九時（日本時間）開往揚州沿途各碼頭地及名價目列後

地名	價目
沙洲橋	四角
划子口	六角
大河口	六角
沙漫洲	七角
泗源溝	七角
十二圩	八角
瓜洲	九角
六浚	一元
八里舖	一元
揚子橋	一元一角
揚州	一元二角

火車

（表中所列時間、概為日本時間、較中國時間約快一小時）

▲海南線（下行）

站名	急行一列車 發車時刻	普客五列車	汽動二列車	普客七列車	混客九列車	急行三列車
上海	八、〇〇	八、三五	一〇、二五	一一、二〇	一三、四〇	一五、〇〇
崑山	八、五二	九、五〇	一一、一六	一二、四〇	一六、二二	一五、五三
蘇州	九、二三	一〇、四三	一一、五七	一三、四二	一七、四八	一六、三四
無錫	一〇、一五	一一、五五		一四、三八	一九、三四	一七、一六
常州	一一、〇二	一二、五二		一五、四一	二〇、四七着 翌七、一〇發	一八、〇八
丹陽	一一、四七	一三、五七		一六、四六	八、五一	一八、四八
鎮江	一二、二二	一四、四五		一七、三六	一〇、四七	一九、二三
南京着	一三、三〇	一六、二〇		一九、一〇	一三、一〇	二〇、三〇

▲海南線（上行）

站名	普客六列車	急行二列車	汽動二列車	普客八列車	混客一〇列車	急行四列車	汽動四列車
南京	七、〇〇	八、〇〇		一〇、四〇	一四、二五	一五、〇〇	
鎮江	八、三九	九、一四		一二、二〇	一七、四一	一六、一三	
丹陽	九、二二	九、四四		一三、〇一	一八、五一	一六、四四	
常州	一〇、五九	一〇、三一		一四、一七	二〇、一二着 翌七、一〇發	一七、三一	
無錫	一一、五七	一一、一六		一五、四七	八、四二	一八、一五	
蘇州	一三、〇八	一二、〇二	八、一〇	一六、一九	一〇、三九	一九、〇一	一四、三〇
崑山	一四、〇三	一二、三八	八、五四	一七、一八	一二、〇〇	一九、三七	一五、一一
上海着	一五、二〇	一三、三〇	一〇、〇〇	一八、三〇	一四、〇〇	二〇、三〇	一六、二〇

▲吳淞線（全部汽動車）

（下行）	一三〇一列車	一三〇三列車	一三〇五列車	一三〇七列車	一三〇九列車
上海發	七、三一	一〇、〇五	一三、四〇	一六、〇〇	一八、四〇
吳淞着	七、五五	一〇、三四	一四、〇四	一七、〇四	一九、〇四

（上行）	一三〇二列車	一三〇四列車	一三〇六列車	一三〇八列車	一三一〇列車
吳淞發	八、〇五	一〇、五〇	一四、二〇	一七、三五	一九、一五
上海着	八、三〇	一一、一四	一四、四四	一八、〇〇	一九、四〇

▲蘇嘉線（下行）

站名	混四〇一列車	混四〇三列車
蘇州發	八、〇〇	一四、〇〇
嘉興着	一〇、二四	一六、二四

▲蘇嘉線（上行）

站名	混四〇二列車	混四〇四列車
嘉興發	一〇、五五	一七、一〇
蘇州着	一三、二〇	一九、三四

▲海杭線（下行）

站名	普客二〇一列車 發車時刻	普客二〇三列車	混客二〇五列車
[illegible]	八、二〇	一四、二五	一六、〇〇
[illegible]	八、四五	一四、五一	一六、五四
[illegible]	一〇、四六	一六、四九	一九、三八着 翌七、四五發
[illegible]	一二、〇六	一八、〇八	九、三六
[illegible]	一三、〇五	一九、〇八	一〇、四五

▲海杭線（上行）

站名	普客二〇二列車 發車時刻	普客二〇四列車	混客二〇六列車
[illegible]	八、二五	一四、二〇	一六、三〇
[illegible]	九、二六	一五、一九	一八、一〇
[illegible]	一〇、五一	一六、四五	一九、五〇着 翌七、五五發
[illegible]	一二、四七	一八、三八	一一、〇〇
[illegible]	一三、一〇	一九、〇〇	一一、四三

津浦線列車時刻表

下行

站名	往蚌埠三四等	往北京頭二三等	往蚌埠三四等
浦口	七・五〇	一〇・三〇	一三・五〇
滁縣	九・五〇	一二・〇五	一五・四〇
明光	一二・〇五	一三・五六	一八・一二
蚌埠	一四・一七	一六・〇五	二〇・一〇
徐州		二一・〇〇	
濟南		七・三五	
天津		一七・一六	
北京		二〇・三五	

上行

站名	往浦口三四等	往浦口三四等	往浦口頭二等
北京	八・一五		
天津	一一・五二		
濟南	二一・〇五		
徐州	八・〇二		
蚌埠	五・四〇	八・二〇	一二・五〇
明光	七・三六	一〇・四四	一四・四二
滁縣	九・五六	一三・〇九	一六・二八
浦口	一一・二二	一五・〇〇	一七・五〇

南寧線下行

站名		
南京	八、一〇	三、一〇
中華門	八、五三	三、五三
板橋	九、二一	四、二二
江寧鎮	九、三八	四、四五
銅井	十、一四	五、〇一
慈湖	十、一九	五、一五
馬鞍山	十、二七	五、三二
采石	十一、四二	五、四五
當塗	十一、〇八	六、二三
大橋	十二、二九	六、三四
蕪湖		七、四五

南寧線上行

站名		
蕪湖	九、〇〇	三、三〇
中華門	一二、四〇	七、一〇
南京	[illegible]	七、四〇

A504 地址姚家巷 **南京大戲院**
對號四角五分 正廳二角 晉凡捐外加稅
（對號預售）
陳趙童子 吉瑞韻聲素芳占元
劉榮春 袁素琴 王冠影 施子建 源泰
今天日戲 偉大巨劇 頭本活佛
夜戲復演巨劇 頭本濟公活佛
客月券暫時停用

A503 錦記 **中央大舞台**
地址淮海路十五號
崑曲鴻福社體百人齊台 記伶春全藝一蔡登
秦秦秦 巧鈴巧雲巧寶巧達子
今天日戲 初次公演 新新 天下第一橋 請客券一律停用
今天夜戲 六本 狸貓換太子
預告 新排 新大上斗牛宮 現趕佈置 一齊即日公演 諸君注意

南京國際聯歡社
本社應國際友邦暨社會需要繁榮市面提倡高尚娛樂起見特邀上海大華樂隊元陞斯來京每日表演樂藝特約上海老晉隆飯店供給本社西餐特聘指導遊藝男女教習互相研究藝術水汀不日開放溫煖長春紅綠茶香檳酒應有盡有承辦喜壽春卮西餐每逢星期六星期日下午二時元陞斯樂隊特別加場表演樂藝此佈
先行營業 擇吉開幕
地址：夫子廟貢院街 A605

東方西餐遊藝場
佈置藝術化 藝術高尚
燃光電影化 坐位舒適
遊藝時代化 溫暖如春
音樂歡美化 招待週到
特請著名庖廚 歐美大菜 各式美酒
每日下午五時開場
夫子廟貢院東街四號 A596

世界大戲院 地址 新街口 A502
西遊記唐僧取經之一 歷史古裝奇異巨片
通天河
每場加映國際時事戰事新聞
下午一時起下午十時止 連映四場（可以連看） 票價照舊二三角

中華大戲院 夫子廟首都大戲院舊址
今天 珍貴 貢獻
周璇 舒適 顧衡 傑作 洪逗 周起 張鳳 形鳳 全體明星 通力合演
新然抵得上五十部苦戲總和！
周璇展金腔使新穎名歌二首 夢斷關山 春風秋雨
李三娘
李三娘磨房產子！ 劉智遠投軍顯貴！
張石川導演 國華公司最新巨片出品
全部有聲悽情感動悲劇（每場加映世界名貴新聞）

戲劇類

夫子廟貢院西街 **飛龍閣戲劇廳**
A603 特聘 **銀花歌舞劇團**
今日貢獻 妙絕青春導演 不可不看勿失良機
青春之樂
1—9 [illegible]
票價四角三角 每日三場

A506 夫子廟 **羣樂戲劇廳**
今日化裝節目 高尚娛樂 普通代價
黃桂秋 金鳳樓
六月雪 罵閻羅
曹慧麟 金鳳樓 黃
張桂蘭 桂春
王春娥 上天台
各大歌星聯合會芳場

A507 地址 夫子廟 **全安戲茶社**
今天化裝彩排
日戲化裝彩排 王雲聲 花美蓮 珠砂痣
夜戲化裝彩排 潘美華 王雲聲 花美蓮 全本御碑亭

A508 夫子廟 **月宮戲茶社**
今日加演化裝彩排
二月十九日星期一 每日下午五時開演
趙嘯鳴 雪萍 合演 轅門斬子
歌星 [illegible]

A505 四象橋 **明星大戲院**
張新李 俊仙 韻樓 雲秋 淑棠
王 姜 潘 雪
志曉奎芳隱雲 全體藝員百餘人合演
今天日戲 [illegible]
今天夜戲 [illegible]

夫子廟貢院東街卅一號 **新亞俱樂部**
本社於二月廿日為民辦救火會募助 本社自願全日所得
茶資 如數 捐助 舉行 慈善娛樂
之用屆時務請火山同志早臨捧場參加 一、茶資 二、各救火會

鞋帽類

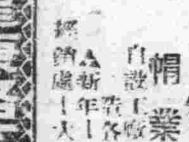
盛錫福
本年度最新式鮑魚
帽業權威
有廿九年歷史 分支店遍全國 自設工廠
發行所 建康路三山街
A51

夫子廟 **華美男女鞋室**
本號刻由上海運到大批所有應時新樣特備齊全取價低廉各界仕女任意選購即知本京鞋業中特開新紀錄
高貴名鞋 凡上海
A515

天津三聚鞋莊 中府 華東 路街
本號經營數十餘年向抱精工重料久蒙賜顧贊許在茲所需原料飛漲之際本號不惜工本選最高尚材料精製時式男女各鞋新式高貴仿特 特加提高精良耐久承蒙惠顧竭誠歡迎 皮鞋出品
A514

大嬰珠

各地通訊

揚州境內殘餘遊匪 相率携械歸誠 綏靖隊着手招撫

（中聯揚訊）汪主席所領導組織之新中央政權，行將實現，和平氣運，日趨高漲，揚州附近境內之殘餘游擊匪徒，因抗戰之不可恃，幷深受汪氏之和平感召力，乃相率携帶槍械，連日來攜械向南京地區綏靖隊歸誠者爲數甚夥，經司令分別收容，並將施以相當訓練，以期將來爲國效用。

（中聯揚訊）駐揚南京地區綏靖隊熊司令，最近以蘇北高寶一帶各鄉村中，尚散匿有殘餘潰黨軍，爲數甚多，若不設法招撫，不免爲害地方，刻已會商該部有田首席指導官同意，決計本諸綏靖主旨及素抱向願，從事招撫，業已委任熟諳該處一帶情形之錢天民楊慶九爲高寶一帶招撫委員，責令即日着手招撫，以期化莠爲良，改編訓練，蓋此項軍隊，多係誤入歧途者，倘施以相當訓練，一經訓練成熟後，未嘗不可爲國效用，幷悉錢等奉委後，已在城內牛背井三號，組設高寶招撫委員通訊處，

情形，備文呈復省賑濟會鑒核。

南里拓寬街道 掘出古井兩口

無錫

（中聯錫訊）縣署前以南門外弔橋地迤南街道，急需拓寬，俾便利交通，經建科設計動工，通知沿線各業主，將房屋縮讓，迄今北長街及棉花巷等處，已縮讓完竣，近正飾砌路面，並聞上牌樓附近，因改建陰溝，曾掘出古井二口，井水清冽，建築完好，較現代之井略小，闊由居民加蓋石板，現仍保存原狀云，

崑太營業稅征收局 在崑正式成立

（中聯社崐山訊）崐邑營業稅征收局，奉令合併太倉征收局，改組爲崐太征收局，經胡局長積極改組，業於本月十六日，在原址成立，同時在太倉西門大街設立辦事處，啓用印信，開始辦公云，

益新綢廠 救濟市區窮黎 採米按實發給

杭州

（中聯杭訊）杭市益新綢廠廠主錢善林，對地方公益事業，素具熱忱，茲因市區窮黎較多，特在冬賑期內，派員採辦食米，按照赤貧戶口，由該區保甲長，按戶實發，以昭慎重，並定名爲杭州市城區臨時冬賑處，第一批計食米四百五十六包，已在去年臘底前，在第三區內柴市橋趙賓謨院及東濟巷兩處，以每人五斗發給完竣，茲第二批八百包，已存儲東清巷大經堂三百包，太廟巷五百包，尚有第三批三百包未運到，一俟到齊後，再由各區支配發放，以免向隅，

支配災民賑米

武進

（中聯社武進訊）縣署奉省賑濟會令，轉飭縣賑濟分會，詳擬本屆各賑每口賑米數額，經決定在全部賑款四〇七〇，七五元內，扣除辦公費三成，計一二二一，一二元，其餘三九四八，六三元，悉數採辦賑米，每石作價二三，八元，可得一六五，九石，照全部災民三二九二戶，大口八五五八人，小口三九六一人，平均攤派，大口每人一升五合，小口每人一升，按名放賑，其不足之數，在辦公費項下撙節開支，以資彌補，聞縣署昨將支配

和平建國軍 崑山設第一軍部

（中聯社崐山訊）和平建國軍第二集團軍總司令，爲鞏固各地治安，特派員駐紮崐地，業於十七日抵崐，刻正在崐邑籌設軍部，幷委第四旅旅長陶恒長，在太倉縣雙鳳鎮設立旅部，担任治安工作，

嘉興救濟小本經營 舉辦小本借貸

（中聯嘉興訊）大民會嘉興聯合支部，爲救濟小本經營，調濟金融，予以流通起見，特將移助賑款項下，舉辦小本借貸，在本會設立借貸處，擬訂簡章，將定本月中實現，茲錄該簡章如下，（一）本處以調濟小本經營，實行互助爲原質，（二）本處基金，另定之，（三）凡本會會員，均得聲請借本，（四）每次借額，暫以五元爲限，不取利息，分十期歸還，每期五天，還本五角，至五十天還清後，如繼續需要，得聲請再借，（五）聲請借本人，須依期先至本處呈驗會證，然後領取聲請書保證書，依式塡就，找得殷實鋪保，送還本處，經審核對保認可後，方得領取，（六）借本人領款時，須先繳付印花稅還款證費一角，（七）聲請借款日期，每月爲二、七日，（八）領取借款日期，每月爲一、六日，（九）還款日期，每月爲五、十日，（十）借本人如不按期還款，除向保人追償外，並取消該借款人之以後聲請權利，（十一）本處辦公時間，每日上午九時至十一時，下午一時至三時，（十二）本簡章經嘉興支部核准施行，

鎮江發給購米證 按照戶口塡發

（中聯鎮江訊）本縣民食，發生恐慌，中日官方，極力重視，並迭次商討補救辦法，現因當局爲調節米糧限制囤積起見，擬發給購米證，每戶一張，按照人口購米，爰由警察所城公所，於十六日晨十時在警所會議室召集全城坊長及各米店長，開談話會，由胡所長報告開會意義，及爲調節米糧，爰由當局頒發購米證，以資公允等情，報告畢，繼即開始討論購米證如何發放案，議決，由警察所城公所向縣署領到，分發各分所戶籍長發，會同坊長照戶口塡發，並立時造册送所，以憑通知米業公會，按人口發米公賣，

調劑民生 將成立通和公典

南通

（中聯社南通十七日電）南通典當業，原有通濟、鼎和、治泰三家，事變時治泰因火閉歇，事變後，通濟、鼎和，祇賑不當，嗣經總署奉建廳令轉飭該典等復業，以調劑民生，當決定由典商許松孫等三人，集資一萬元，組織通濟典原址營業，茲悉縣署已代向建廳領到登記證，轉飭具領，不日即可開始營業，

爆竹聲中 鎮江民食困難一斑

（本報丹徒訊）在此春假期內，到處充滿着過舊曆新年的氣氛，連報紙上點綴材料，幾乎佔全篇幅二分之一以上，際此新中央政權，行將成立，東亞和平，不久有實現之可能，一班劫後餘生，忌其所以，格外高興，鼓舞歡欣，亦人情之常，惟記者在此爆竹聲中，還見有許多有錢買不到米吃的小百姓，熙熙攘攘，奔走呼號，奇形怪狀，要不得不爲各方面過快活年者一追述之，鎮江自舊臘月二十四夜起，即大鬧米荒，錢拿在手裏，走遍四城大小各米鋪，竟買不着一粒，一個月以前，曾因一天隨漲三次，發生搶米風潮，凡後經商會議定，每石不得過二十元，始稍稍相安，詎料到了舊曆年底，無論大家小戶，皆須視人口之多寡，買點年米過年之際，而市面上之米店，便因來源斷絕，家家關門，買米者雖此時並不問貴賤，只問有無，然漸漸的不但米買不着，連乾麵亦限定每人每次只准買二斤，倘一家二斤不夠吃，須得另行派人分頭請買，此爲二十四夜以後三十晚以前之情形，在此緊張期間，鎮江各機關各公團，知非火速運到大批米糧，不能渡過此舊曆新年，於是派員四出，盡量採辦，獨乎救苦救難的天老爺，又不做美，便是連天帶夜，雨雪閉門，直至二十九日下午，始由米業公會傳出消息，口岸上有一千石米運到，且準定三十日下午三時，臨時將分四處出售，及到至下午，未及三時，各售米處，已經人山人海，擁擠不堪，待至六時候，米始運到，當定城內外共分十處，有至大年初一大天亮爲止，每人只限定五升，記者爲好奇心所驅使，吃過收歲酒，曾親到一處售米地點，見老老少少，婦女較多，中國警察友軍憲兵，在場彈壓者亦不少，曾親見有一七八十歲老婦，被擠倒在地，幾乎壓死，有因爭先恐後，而被皮帶子抽傷，及槍拐子打傷者亦不在少處，有錢買米，此種重價，還須受如此痛苦，方能每人買到五升米回去過年，中國鄉間人，往往於過年時，有句俗話，「年衖米還不曉得在那裏」今已應之矣，初一停了一天，初二又到了四十石，各米舖均不敢承賣，經縣公署指定兩家，并請綏靖隊派兵前往彈壓，其擁擠情形，與三十夜不相上下，每人仍限買五升，持五元票者，繳價一元一角，零頭不用找，一角零頭不用郵票，在舊歷年前，兌五元單票，須貼水五角，新年初二，幸此風稍煞，買者兌兩票尚易，但米之來源有限，聞鎮江四鄉各鎮，現均趕往鎮江購米，若不通盤籌劃，想一個澈底辦法，來日方長，將何以爲濟，所幸尚有兩個粥廠，及美國人於年底散放米票，頗爲不貲，小民實受惠不淺云。

民衆和平救國會 經費有着

蕪湖

（中聯蕪訊）蕪湖民衆和平救國會，因經費無着，經任鳳昌與大野班長接洽，准由縣署撥一千三百元，作爲經費，

大民會將舉行 宣傳作品展覽會

嘉興

（中聯社嘉興十七日電）大民會嘉興聯合支部爲發表過去會務，推進概況，定於本月二十六日至三月三日，舉行宣傳作品成績展覽會，現已着手籌備，並令所屬各支部，派員參加，

杭市府計劃 疏浚杭市河流 杭縣亦計畫疏濬河道

（中聯杭訊）杭市城區河流，聯貫橋名至多，船隻裝運貨物，尚稱便利，而就近居民，或多洗滌食物，故衛生上關係，以河水之清濁爲最鉅，自事變以來，失於疏浚，河流污塞，殊與貨運及飲料，有所妨礙，杭市府社會局，對杭市一帶河流，擬即分別疏浚，藉謀安全民衆衛生，惟所需工程經費頗巨，擬請水利總局籌撥，以便進行，浙省府以准水利總局咨稱，以杭市浚河經費，應由該市自行籌措，已指令杭市府知照矣，

（中聯杭訊）杭縣公署，以轄境上塘河，自市區善堰，至壩起，經賀家弄，至海甯縣止，計共長二十一公里，爲縣屬上河農田水利唯一水道，茲以河床淤積，容量銳減，如遇旱潦，爲災非淺，現擬乘此農隙，征集沿塘河各村莊有關農民，加以疏濬，並將掘起泥土，修築兩岸堤堰，

縣民證 辦理完竣

鳳陽

（中聯蚌分社訊）鳳陽縣公署，前爲甄別該縣縣民良莠，暨便利旅行計，特舉辦縣民證，聞各區均已辦理完竣，除將遺漏者續行補發外，統計數目已近十萬餘，惟蚌埠區民衆，因多依照手續請領，雖已十九領出，但仍有少數存餘，存留縣署收發處，該縣爲便利民衆，昌將所餘縣民證，由區分別查交各坊公所，直接送給請領縣民證之本人收執，

蘇北零訊

救濟民衆飲料 設置水道

（中聯社徐州訊）徐市都市計劃中，有水道建設計劃，爰請建設總署都市局水道科，派遣技師來徐測量，據該局負責人談，徐州水道建設，約於今春可以開工，

剿共軍劉福龍部 改組海州鹽警隊

（中聯社徐州訊）剿共軍第三路劉福龍部，近奉令改編爲海州鹽警隊，實行改編，今後以海州爲中心，負責警備鹽田，

紅萬字會 擴大冬賑施粥

（中聯社徐州訊）徐州紅萬字會，爲救濟貧民計，曾於去冬舉辦冬賑施粥，收容赤貧一千餘人，頃以各界冬賑會仍有餘款，於十七日起，擴大施粥，增容四百人，同時幷將會中前存食鹽一百八十八斤，以麵粉廿袋，散發貧民，以資救濟，又宿遷紅萬字會，亦曾須米百卅餘擔，辦理施賑，散發貧民八百戶，

徐屬各縣 遵章改組完竣

（中聯社徐州訊）蘇北各縣，遵蘇北專署新頒縣組織大綱，予以改組，分設「民」「財」「教」「建」四科及「警務局」，頃聞各縣，對改組工作，均已完竣，

防止天花 開始一期種痘

（中聯社徐州訊）徐市種痘運動，自去年陰曆十二月間開始以來，第一期計劃點種五六萬人，現以時屆春季，特開始第二期計劃，並注射防疫針，

換給新證 營業稅局 佈告尅速換領

吳興

（中聯社吳興訊）吳興營業稅局依據營業稅章程第十四條之規定，每年三月爲調查給證啓征新稅之期，各業商店，無論舊設新開，均應照章塡具申報書，呈報來局換領調查證，除派員調查外，按照納稅，方准營業，十三日特佈告本區各商民人等，一體遵照，

縣民衆教育館 推進社會事業

武康

（中聯武康訊）本縣民衆教育館，自開辦以來，工作頗爲緊張，並努力於社會事業，如示範農場、民衆花園，及民衆浴堂等，亦均在積極籌備，近又在本縣橋南農村茶店，設立特約茶園，置備各種娛樂器具，報章，雜誌等，每週派員前往講演新政，至其他城區各茶店，亦正擬訂改良標準，定期召集茶店主人，商討改良方法云，

中日當局舉行 衛生演講大會

高郵

（中聯社高郵訊）高郵特務班免費施診所，假中山公園講演臺舉行衛生講演大會，到會聽衆一千七百餘人，由該所山田軍醫官及直轄醫院院長周紹康主講，題爲「急性傳染病之預防」「預防天然痘」兩種，對於傳染性之利害與影響人體健康生活關係之重要性，均有透澈詳盡之剖解，

中日軍民親善運動週 各地盛況彙誌

蚌埠

（中聯社蚌埠十八日電）中日軍民親善週，今日爲最後一日，其實施節目，爲中日兩國人士名人演講競賽會，上午九時，假蚌埠電影院舉行，由省府第四科會同民衆主辦，計到倪省長（夏科長代）暨各機處長中日軍民各界代表，以及各中小學校學生等，達一萬三千餘人，中日各機關長官，均相繼演講，情緒熱烈，盛況空前，至十二時餘始畢，攝影散會，

蕪湖

（中聯社蕪湖十七日電）中日軍民親善運動第六日，蕪湖各機關團體，聯合於十七日下午五時，在縣署集合，舉行盛大提燈遊行大會，火樹銀燈，宛如萬條金蛇，蜿蜒三里之長，參加者萬餘人，盛況空前，

鎮江

（中聯社鎮江十七日電）中日親善運動週，十七日爲第六日，鎮江中日民衆舉行賽燈大會，下午六時，在河濱公園集合，參加賽燈者，不下數千人，并有高蹺龍燈遊湖船等燈彩，形形色色，頗饒風趣，蜿蜒達數里之遙，萬人空巷，情況熱烈，

揚州

（中聯社揚州十七日電）揚州中日軍民賽燈同樂會，於十七日下午五時集合公共體育場，舉行盛大遊行，參加者計有五十餘機關團體人數共二萬四千餘人，所攜燈彩，莫不勾心鬪角，奇異新穎，均各含有中日親善之意義，全城士女，空巷往觀，極呈空前盛況，

無錫

（中聯社無錫十八日電）今日爲親善週最後一天，縣宣傳會特在公園舉行親善大會，上午九時開始，到中日各機關長官團體學校民衆二千餘人，當由中日長官相繼演說，曉諭民衆解釋雙方誤會，共向眞正親善之途邁進，下午二時並開中日懇談會成立會，中日長官地方名流，均被柬邀參加，頗極一番盛況，

武進

（中聯社武進訊）武進宣委會聯合大民會籌備之中日軍民親善運動週，業已就緒，將依據實施綱要，循序進行，除繕寫親善「標語」「傳單」張貼全城，俾衆週知，并通告各遊藝場酒菜館，一律於本月十九二十兩日免費招待友軍軍民七折購食，以示親善外，並於二十二日在大觀路大掉龍燈，請友邦軍民自由參加，二十三日晚，舉行提燈同樂會，各業商店，均擬借機宣傳，收廣告之實効，正在勾心鬥角，備製精巧燈彩，二十三日正午五時，在大觀路集合出發遊行，

丹陽

（中聯社丹陽十六日中日軍民親善運動宣傳週之第五日，中日雙方各派代表，於下午一時集合丹陽班，舉行中日軍民親善同樂會，利用播音，詳細闡述，中日親善之眞締，佐以「京劇」「歌曲」，藉助餘興，十七日爲宣傳週之各校，同時舉行展覽會，下午舉行遊藝會，青年團並與友軍在城西小學，作籃球友誼賽，各菜館仍照原價七折優待友軍各部警，下午七時至十時，在友軍警備隊開映電影，入場券由教育科制發各機關團體學校，均憑券入座，車水馬龍，極一時之盛況，其最後一日，各機關團體學校以及坊保長等，更舉行終會式，齊集丹陽班舉行儀式後，持旗遊行，當晚六時，并於丹陽班舉行茶話會，計參加人員各機關代表一人，縣公署科長以上全體，宣傳委員會全體，城公所正副董事及各坊長，各學校校長，全體出席，

崑山

（中聯社崐山訊）十六日，爲中日軍民親善週之第五日，崐邑各界特舉行遊藝大會，日本劇團男女團員十餘人，於下午一時，假中山堂表演遊藝，節目精采，中日觀衆共到一千餘人，掌聲雷動，六時放映電影，充分流露中日親善之情緒，熱烈盛況，創縣史新記錄云，

南通

（中聯社南通十七日電）南通舉行之中日軍民親善運動宣傳週，十七日爲第二日，全市各商店，一律懸掛中日兩國國旗，東西南三城樓，均張貼中日親善巨幅標語，宣委會於下午一時起，假新新大戲院，招待日方軍民，及各界人士觀劇，由該戲院藝員，出演各劇，全爲拿手傑作，觀衆莫不欣快，

嘉興

（中聯社嘉興十七日電）嘉興中日軍民親善運動宣傳週，十七日爲第四日，由各機關團體推派代表組織慰問隊，赴當地日軍野戰病院慰問傷兵，攜帶水菓只烟等慰勞品，全體向日傷兵熱誠慰問，鞠躬致敬，並唱歌，一切情形，極爲融洽，日傷兵經此慰勞後，深表感謝，預定十八日爲慶祝日本二千六百年紀元佳節，暨中日親善週最後之擴大宣傳大會，各界民衆均須踴躍參加，一并懸旗誌慶，預料盛況，

金壇

（中聯社金壇訊）金壇各界，爲表示中日軍民親善起見，爰於本月十二日起至十八日止，舉行中日軍民親善運動宣傳週，實施計劃如下，二月十二日，一、由縣公署散發各種傳單，張貼醒目標語，與白布區額，二、新金壇日報社發行宣傳特刊號，三、本邑京戲院招待日本軍民觀劇，二月十三日，一、各茶館飯店優待日本軍民，二、中國演劇團表演宣傳劇，二月十四日，一、中日軍民友誼比賽籃球與乒乓球，二月十五日，一、縣立中小學校大民會縣立醫院合演慰勞友軍遊藝大會，二月十六日，一、縣立各機關舉行提燈遊行，二月十七日，一、縣知事率領中學女生女教員等組織慰問隊慰問傷兵，二月十八日，一、舉行中日軍民親善大會，一、縣知事招待日本軍人代表會，

四合一洗面粉
用此一種 從此不要
香蜜 霜膏 香粉 及其他化粧品
到處有售
南京經理裕興厚 泉州路坊口街

精力之缺乏
胃腸營養
若素

遺失聲明
茲遺失住下關鐵路八七號李松美年四十五歲之市民證一張號碼爲（二五四〇〇）除呈請補發外用特登報聲明作廢 I267

遺失聲明
茲遺失安德門外鐵門口壹號德三家村百〇一號梁尤學費之市民證一張除呈請補發外特此登報聲明作廢 尤學費啓 B271

南京 公共行 鼓樓東 A58
中西木器 高等沙發 火爐銀箱 經租傢具 燕瀋汽水 歡迎賜顧
電話二〇一七〇轉

美味補品上市
隆冬進補 現成出售
魚翅最好 價格公道
地址建康路三六八號
永昌隆魚翅號謹告
A735

義合東磚瓦
製造廠：南京和平門外東門村三十六號 事務所：南京中山中路保太街口電話二三二一六號電報掛號〇〇〇一號 宿舍：南京金陵大學側潘家菜園三號 南京路二哈同大樓三一八號接洽人 滬辦事處：二七六四電報掛號二三四八號
A574

四明
標準眼鏡公司
自製晶石鏡片 新型科學眼鏡
免費驗光 售價低廉
歡迎批發 比衆克己
地址：太平路太平巷口
A576

蕪湖 益豐麵粉廠
稅統已徵 通行全國
本廠出產綠飛鷹藍飛鷹紅飛鷹三種麵粉物質比其他各牌麵粉較高代價即甚廉現已開始裝運不日即將到京發售
總經理 吉田洋行
地址 復興路五號 電話 二二三九一
A585

明星香烟 中明星 烟

律師葉光昌
法律事務所
所址 南京城內新街口
A584

文具類

光華球拍廠
本廠自製各種網球拍零發及各種運動體育用品各界定購者各項價目低廉如蒙[illegible]
各種網球。誤家穿弦）
地址 球江胆路兵乓球四〇七號
A604

北京榮寶齋書畫紙店
南京分店延齡巷五十九號 電話二二二四九號
本齋專售現代名人書畫對聯條幅鐵筆詩箋信紙銅墨盒 [illegible]
A5[illegible]

泰和製版所
精製 照相鋅版 網線銅版 無色銅版 套色鋅版 出品精良 交貨迅速 約期不悞 價目克己
地址 南京中華路三五三二號
A540

中華民國二十九年二月十九日 （星期一） 南京新報 （日刊） （第五五八號） （第二張第二版）

中央政治會議的展望

教育部播講

各位聽眾、今天是教育部社會教育司第二十七次的播音演講、由兄弟自己來担任、講題是、「中央政治會議的展望」、我們知道由於青島會談的圓滿結果、中央政治會議的基礎是已經確定了、最近又在汪先生領導之下、召集各黨各派及無黨無派有志之士、舉行上海會議、更使中央政治會議躍進了直接行動的階段、換句話說、青島會議只是國民黨和維新臨時與蒙疆諸代表的商洽罷了、而上海會議乃是以國民黨爲中心邀請贊成和平運動的各個合法政黨領袖、及社會上負有重望之人士、完成它的大同團結、可以說、這是中國歷史上的唯一轉捩點、我們愛好和平的同胞、自然都希望它能夠遵循孫總理的遺教和汪先生的指示、把握住了這個唯一轉捩點來產生新中央政府、完成對內實現全國的統一、對外負担和議的主體的兩大使命、然而在這新中央政治會議揭幕的前夕、我們以爲每一個國民、還得審察一下、就是這個中央政治會議、雖則也和以前一樣、乃是產生中央政府的母體、然而備若加以考察、那麼却有不同的地方、也就是今天兄弟所要奉告於各位聽眾的、兄弟以爲大家必需對它充分明白、才可以順利和平的進展强固政府的基礎、首先我們可以看出、現在的中央政治會議制度、絕對不是某一黨包辦、也不是某一人獨裁、相反地、它是反對包辦、反對獨裁、一句話、它是根據現代民主政治的眞正精神來組織來運用的、這是希望大家必須澈底認識的、至於以前的中央政治會議、限於國民黨中央執行委員或中央監察委員充任、後來雖經修改、在該會議條例、第三條內添加了「負黨國之重任其地位在特任官以上者、經中央執行委員會議決、亦得爲政治會議委員」的一項、但事實上這特任官以上者、亦多係黨員、遂成一黨專政、而國民革命的進展、也有遲緩了、這是事實、但這種做法、完全是蔣介石的意思、因爲他企圖滿足個人的私慾、只有行使獨裁、拒絕民主、中央政治會議、也就成爲蔣氏的御用機關、於是賢能退避、宵小倖進、會議所討論的、像「立法原則」「施政方針」「軍事大計」「財政計劃」以及「特任官以上的人選等」、都要奉旨而行、否則、不能決定、各位想想、這是不是國民黨全體的意思呢、不是的、我們記得孫總理「北上宣言」曾經明白指出、從前派系包攬與把持國政隔離羣眾的罪惡、總理在「學生須贊成國民會議」的演講中、曾有這樣的話、「我所主張和平統一的辦法、是開一個國民會議、用全國已經有組織的團體舉出代表、出席國民會議、大家商量、解決國事、甚麼是全國已經有了組織的團體呢、就是（一）實業團體、（二）商會、（三）教育會、（四）（大學）、（五）各省學生聯合會、（六）工會、（七）農會、」這便是主張要集合各黨各派與無黨無派來共同解決國是的意思、這裏我們再看汪先生召開之國民黨第六次全國代表大會、在其宣言中、也有如此的決定、「本屆大會特鄭重宣布、擴汪同志延請國內賢智之士參加中央政治委員會、爲政治之最高指導機關、其人選限於黨員、今當破除此例、以收集中全國人才之效、本黨願以至誠、聯合全國有志之士、不分派別、共同負担、收拾時局之責任、」我們從孫總理的遺教與汪先生的指示、可以推想得到、現在作爲政治之最高指導機關的中央政治會議、並不是國民黨一黨的組織、乃是十分明顯的、不過我們的意思、中央政治會議、雖則是羅致各黨各派的一個共同組織、然而爲着收拾時局、乃至東亞百年大計設想、仍然還該以國民黨爲中心、這種說法、倒並非因爲兄弟自己是國民黨黨員、實在客觀的情勢、也需要這樣、因爲第一、中國社會的歷史條件已使國民黨成爲惟一歷史悠久、力量强大與黨員最多之政黨、國內任何政黨都不能和它比擬、第二、三民主義思想已經深入人心、任何政黨的主義和政策、都不能同它一樣、切合中國社會的需要、第三、中國國民政府、久爲中國正統的政府、爲了實現和平、必須由汪先生改組這種正統的政府爲主體、因此、中央政治會議的構成、雖然需要各黨各派、與無黨無派的有志人士、共同參加、但事實上非由國民黨領導不可、所以說、中央政治會議仍須以國民黨爲中心、這不是國民黨自己的爭取、而完全是客觀的中國社會歷史條件決定出來的、至於中央政治會議組織綱要及條例、已經上海會議通過、參加人選、大致亦已決定了、可是在沒有實現全面和平的今日、中央政治會議的工作、它的艱巨、可想而知、因爲現在的中央政治會議、不但是重新做起、而且必須要做得更好、纔可以不負全體民眾的熱烈期望、產生救國救民的新中央政府、所以參加中央政治會議的人物、不但是量的方面務求其充實、而且質的方面、必須求其健全、每一個份子都要抱定和平建國必成的決心、同時肩擔復興東亞的大業、這是一個中國歷史的轉捩點、要不用全副精神是把握不住的、聽說中央政治會議、將於政府成立的時候、設立一個憲政實施委員會、兄弟希望這個聽說、成爲事實、因爲這樣一來、可見未來的中央政府、不但有和平運動做它的基礎、並且還要結束訓政、以期推動政治走上民主立憲的途徑、這是一個好消息、希望各位聽眾、站在愛好和平的立場上、都待它的證實吧、我們信任「中央政治會議」它的行程、雖是艱難困苦、但是它的前途定然光輝燦爛、

江北游擊隊營長蔡鑫元 輸誠後向父老發表談話

（續）

事隔方及一月、各方面的威逼、不獨日甚一日、且種種惡劣環境、較前危險萬分、初尚依賴省政府援助、無奈省府不能開罪於李副總指揮、而韓主席又不回省、張少華處此四面楚歌、動搖不定的時候、復命派鑫元二次前往上海、到此以後、看見信仰汪主席和平的人很多、正在考慮間、因日軍向揚中共產軍進攻、鑫元奉少華冬電召回、辦理軍務、回後一日、丁聚堂忽向我第三營襲擊、雖因事先戒備、未遭損失、然而野心的份子、又受了共產軍的指使、要想分化內部、自相殘殺、諸位呀、我們泰興、以前也受過共產黨的痛苦、至今元氣還沒有恢復、要知道共產黨是利用中日事變借名抗戰、實質是另外含有種種破壞政策、禍國殃民、即如汪主席的和平主張、重慶政府蔣總裁本來可接收的、只因受了共產黨的包圍、不能決斷、再退回來講、游擊隊的抗戰、也是扛一塊假招牌、想乘機發財、並想繳別人的槍械、擴自己的實力、等到將來、便好爲所欲爲罷了、至於這次日本軍隊、進了泰興城、不曾燒一間房屋、不曾殺一個百姓、沒有向百姓抽取一個錢、反而是游擊隊在城外開槍、放火燒房、這種情形、能不令人傷心疾首嗎、日軍自進中國以來、能有那一處地方、像泰興這樣的完整嗎、要曉得這種完整、是從汪主席和日本議和的條件中、表現出來的眞事實、也就是日本、表示和主席所講的和平條件、是有信義的、從這點看起來、更曉得汪主席所講的和平方案、確是尊重中國獨立主權、保全中國土地完整、不是借殺的、不是虛偽的、汪主席的人格、確不是漢奸了、尤其是鑫元更不是漢奸了、鑫元及張少華、同是已經明白汪主席和平眞義的人、雖然以後張少華被少數份子逼走了、或許因了此次事變、省政府對少華能有點辦法、少華的環境、也許因而變好了、但是鑫元、總也想乘此來說說和平、諸位呀、你們的長官、武裝同志呀、諸位一個個都贊同和平、不過存着甯爲功首不爲罪魁的觀念、大家不敢先開口、假若說我鑫元、是失意軍人、想升官發財、方敢不顧一切、信仰和平、要曉得我曾做過區長、團附、參謀長、兩三年間、從沒有向張少華旅長、供獻什麼野心的意思、請問一問張旅長、便知道我的爲人、倘說我賣掉了第九旅、拿了日軍錢、沒有分給你們、你們因而離開了我的、如果我眞拿了日軍錢、來買第九旅、則你們走去以後、日軍因何不將我看管呢、爲什麼不將我殺掉呢、從這點看來、可以曉得我不曾拿日軍的錢、不曾賣你們了、我是透澈了汪主席和平救國的眞意、認爲不是辱國喪權、才努力響應和平、絕對不是做賣國的漢奸、現在我們城中仍舊有青天白日旗飄揚、我的反共建國軍、仍舊是灰色制服、青天白日徽章、我是認識和平後、說了就做、比那心裏贊同和平的、而表面不願倡首的投機份子、是絕不相同的、

再說這次日軍的進泰興、並不是我喚來的、因爲汪主席的和平已十二分成熟了、就是重慶政府再不接收、汪主席是斷定要先局部和平的、泰興近在咫尺之下、日軍那會永久不來、况且我不過是下級軍官、沒有大勢力、那有這種大力量將日軍喊來呢、回想已過去的抗戰、在蘇北除千里以外、我佩服的很不多、所有我的歷史、前面已說過、不是誇口、眞是婦孺皆知的、至於我這回倡應和平、總要使諸位明白我倡首的意義、請諸位特工及共產黨的份子、不必瞞算我、我如果眞有不對、不要你們來算計我、我會自裁的、

總之世界上的戰爭、除掉亡國外、沒有不和的道理、以前英法的百年戰爭、到底還是歸和、雖不成這次中日戰事、就算是焦土抗戰、到底造成百千萬劫不回的局面嗎、現在汪主席與日本所具定的和平方案、是雙方覺悟的、在日本則取消侵華政策、在中國則取消抗日思想、本平等互惠的精神、以謀中日親鄰友好、實行東亞新和平、這種意義、對於國家元氣正復保留不少、但是汪主席的這個思想與主張、久被封鎖、不是一般人民所能共曉的、我預備以先曉得的資格、逐漸將汪主席的和平主義、在報紙上轉載、給諸位看看、還要請諸位多看看中華日報等報紙、自然會明白汪主席的和平主張、及鑫元這次響應和平是不錯的、絕對不是做漢奸、做賣國賊、或還有曉得人的主張、是設什麼意義、就一爲的罵人爲賊、指人爲奸、那就根本錯誤了、我所急需講的話、盡載在上面、知我罪我、諒我責我、是忠是奸、日後自有定評、是功是過、我只抱定和平建國、不辱國權的信念、追隨於汪主席領導之下、努力於保國救民之路、庶幾上不愧對於祖宗、下不遺臭兒孫、並求不辜負於諸位、除登新泰興日報以供閱覽外、區區微衷、望諸位察諒、（完）

浙概算編審會 訂定組織規程

（中聯杭訊）浙省府爲整理各機關編審概算事務、統一事權起見、擬組設浙江省概算編審委員會、並擬定該會組織規程草案、業經修正公佈施行、茲錄如下、

第一條 本規程依據浙江省暫行會計規程第十四條訂定之、

第二條 本委員會委員以下列人員組織之、并推定一人爲主席委員、浙江省政府三人、浙江民政廳一人、浙江財政廳二人、浙江教育廳一人、浙江建設廳一人、浙江警務處一人、前項規定之各委員外、各機關及市縣主辦概算人員、亦得由本委員隨時調集參加、

第三條 本委員會附設於浙江財政廳內、

第四條 本委員會辦理編審概算事務、除本規程規定外、應參照概算章程及成案辦理、

第五條 本委員會各委員均爲義務職、

第六條 本委員會開會由主席委員會、定期召集之、

第七條 各機關概算未能依限造送者、於必要時、本委員會得通知其主管機關代爲編造、

第八條 本委員會事務員書記各若干人、由主席委員商請財政廳指派辦理本會一切事務、

第九條 本規程由浙江省政府公佈施行、

吳縣署函謀改進 東西洞庭山菓產

（中聯蘇訊）吳縣郭知事、訓令東西山光福三鄉公所文云、爲令遵事、查果品爲本邑重要之副業、每年輸出額、爲數甚鉅、惟我農民對於栽培藝術、墨守成法、不知改良、以致產量日益減少、因此農村經濟、大受影響、茲特編就果樹剪定方法、啓示農民、俾得參照辦理、以資改進、除分令外、合行令該鄉董佐、迅速翻印多份、分發各村、尤宜廣爲宣傳、俾收宏效、事關生產要政、毋得視爲具文云云、

本縣洞庭光福一帶、素爲栽植果樹之區、其產品之優良、聞名遐邇、每年輸出外埠之果品、爲數甚鉅、此爲農民重要副業之一、所以富裕農村經濟不尠、惟各農民對於栽培方法、沿用陳舊、不知改良、以致產量日減、品質低廉、行銷市場、漸感狹窄、於是農村經濟、大受影響、若再不知改良、則前途衰落、何堪設想、茲爲增加產量、改進品質起見、先就修剪及整枝方法、分條列舉於后、

修剪整枝之目的及利益

修剪整枝之目的及利益、不勝枚舉、茲就其最要者分述如下、（甲）目的、（一）維持果樹有一定之樹形、（二）使果樹合理之發育及結果、（三）使老樹更新得能延長生產時期、（乙）利益、（一）果實肥大、品質優美、（二）節省面積、勞力及肥料、以增加產量、（三）抵抗力强、病虫害少、（四）日光透射、空氣流通、（四）可以免去隔年結果之患、（五）維持樹勢、得能延長樹齡、

剪定之方法

（甲）枇杷、枇杷生長遲緩、枝條整齊、故整枝法較其他爲易、普通初植數年間、僅注意樹形之造成、其後稍加矯正之、（子）整枝法、枇杷之整枝法、大都爲自然半圓形、其法較簡、即於距地上二尺處、斜向外出誘引之、是爲第一層、翌年造成第二層、如是至第四層而止、每層相距二尺至三尺、務須注意每層主枝之均勻配置、及各枝勢力之平均、（丑）修剪法、（一）夏季修剪、果實採收以後、凡結果枝均宜留以四五芽剪定之、（二）秋季修剪、在開花前凡稱枝發育枝徒長枝等均應剪定、再行詳述如下、一、稱枝、先端有結果枝而有花蕾者、謂之稱枝、如稱枝多時、宜加剪除、如三本者留一本、四本者留二本、其未經剪除之枝中、則擇其一本留以二芽剪定之、作爲預備枝、以備來年開花、而免隔年結果、二、發育枝、一部份加以剪除、留以二芽剪定、使生成稱枝、其餘或能基部剪去、三、貧弱枝及徒長枝、均自基部剪去、務須注意主枝之整理、如因欲保持樹形者則稍加剪除、（乙）梅、梅之整枝法、以自然杯狀形爲最適、所謂自然杯狀形、即在定植後逐步修剪、第一年剪定法與枇杷大致相同、即春季定植後於地上一尺四五寸處剪定、使生主枝三本、於夏季斜向外出誘引之、第二年於三本主枝上各留一二三枝、並同時於各主枝兩傍造成側枝及結果枝而除去向上生長之徒長枝、如是四年後已成杯狀形、即任其自然而保持原形是也、凡中果枝一尺以上之長枝、雖能開花、然中途落果、以致結實甚少、故此枝條留七八寸剪定之、則翌春腋芽伸張、均成短果枝、其餘短枝、在過密處稍加剪除、時期宜早、須在十二月中旬至一月中旬、（內）栗、栗樹亦以自然杯狀爲適宜、主幹高約二尺許、使生主枝三、四本、各主枝留二尺剪定之、使向左右各分生二、三枝、如是即可具有合理之樹形、每年祗須注意樹自然生長、修剪時期宜於一月中行之、其法分述於下、（子）稱枝、如一枝上有多數稱枝時宜加剪除、並其中擇一枝留三芽剪定之、作爲預備枝、以免隔年結果、（丑）葉枝、自基部剪之、留二、三芽剪定之、使其生成稱枝、（寅）結果枝、本年已結果之枝、如屬衰弱者、基部剪去、或稍加剪除自（卯）徒長枝、一般均自基部剪去之、然樹勢强盛者亦可留五芽至十芽而剪定之、則翌年亦可生出稱枝、切宜適當處理之、凡貧弱之枝、均須剪去、（丁）楊梅、楊梅抵抗力强、栽培容易、且枝條整齊、不必用特殊之手段整枝及修剪之、

蘇州縣立小學 教員服務細則

（一）縣立小學教員、除担任教科外、均須分任校務、

（二）縣立小學教員之職務如左、

甲、級任教員之職務、一、主持全級級務並注意其改進及發展、二、協助校長編訂本級課程表及日課表、三、注意改進所任教科之教育方法、四、考查本級兒童之個性、施以適當之陶冶、五、注意本級兒童之體育衛生、加以養護、六、考察兒童課內課外之學習過程、加以指導、七、統計本級兒童之學業性行及共他成績、報告校長及家庭、八、調製本級各種訓育教育等表冊簿籍、九、調製所任教科之教學細目及教學週錄、十、處理本級兒童之出席及缺席事項、十一、處理兒童糾紛問題、十二、聯絡兒童之家庭、以交換意見、十三、指導兒童之自治活動、十四、指導兒童裝飾、整理本級之教室及教具、十五、担任輪值事務、處臨時發生之事務、十六、辦理校長及各種會議之委托事項、十七、兼辦民眾教育事項、

乙、專科教員之職務、一、注意改進所任教科之教育方法、二、調製担任教科之教學細目、及教學週錄、三、考察兒童課內課外之學習過程、加以指導、四、評定兒童之學業成績、五、儀備担任教科上應用之圖書儀器等件、六、担任輪值事務、七、辦理臨時發生之事務、及校長及各種會議之委托事項、八、兼辦民眾教育事項、

內、助教員之職務、一、注意改進所任教科之教學方法、二、調製担任教科之教學細目及教學週錄、三、考察兒童課內課外之學習過程、四、輔助正教員處理共他事務、五、兼辦民眾教育事項、

（三）教育當以整個的精神、對付兒童、無論課內課外、皆須負責指導、

（四）凡級任教員、均爲專任職、不得兼任校外一切有給職、專科教員、亦以專任爲原則、

（五）凡教員不得無故缺席、共因重大事故必需請假者、應先期商同校長妥善處理、

（六）教員應受主管機關之指導、實行各種教學試驗、並報告試驗結果、與研究心得、

（七）教員應出席之各種會議、須按時出席、倘因事故不能到會、須先期請假、

（八）教員應遵守一切有關係之法令及規則、

共黨統治下的赤俄實況

棄人

某種社會運動之最終評價、必須要察觀他那實現其理想之整個的力量、俄國的共產黨徒們、赤旗一動、毫不費力的攫得一維跨歐亞兩大洲的天然富源、將近囊括大陸的佔領區域、在地理上、所六分之一、然卒因共產黨昧於「以暴易暴」的成見、一意孤行、祇知破壞的結果、遂使攫爲己有的物質利益、仍然不能享受、反而日有山窮水盡的趨向、隨後赤俄共產黨遂翻然改計、乃欲利用俄國的天然富源、標榜所謂「五年計劃」、企圖經濟的建設、雖然五年計劃的實驗結果、並不如布爾塞維克黨顧目宣傳的那樣樂觀、而其總動員的事實、似不無值得注意、但他們種種行動所發源、生命所寄托的共產主義、則不能不爲大家所深惡痛絕、而唾棄了、

美國以植基在金融資本主義上的關係、對於反對共產主義的熱烈、實較反對一切社會運動爲更甚、以之美國人士的眼光來度量共產主義、洵如美國人自己所招承、無論如何俄國共產論者必不服、勢將反唇相譏、說美國人對於共產主義的反對論、完全是資產階級的心理學的測驗、然而就會如此、事實上、不能否認資本主義化的美國有識之士不批評共產主義、同時、更不能否認布爾塞維克黨奉爲金科玉律的共產主義、及其集團中絕對沒有可以抨擊之處、自然、退一步說、以金元帝國主義勢力統治世界經濟的美國、其經濟組織與社會現象之千瘡百孔、所發生的罪惡的、雖不亞於沙皇時代的帝俄、而且揭櫫民生主義的美國、較之信仰共產主義的布爾塞維克黨、其不徹底共無成就、恐怕是五十步笑百步、雖然如此、美國似又有應當瞭解在共產黨統治下的俄國之必要、

觀光於莫斯科的國際遊客、當其已明白他自己的脚已踏在這赤旗籠天的赤都、自己又是特爲考察赤俄現狀而來的時候、他必首先發生疑問、「共產黨所幹的到底是什麼一回事」、於是便有人告訴他、共產主義是什麼、從此他才弄明白共產主義的目的也在造成一個國家、這個國家的特色、據共產黨自己標榜的是這些、第一是生產與分配的主要手段、置於集合意志之下、第二無社會階級、僅是一個生產者的社會、第三沒有絕大的國權力、祇有勞働者的自由集合、第四都市與鄉村之間、沒有衝突、第五分配制度的根本原則、是各盡所能、各取所需、第六經濟制度不是國家的、而是國際的、（未完）

揚州戶口 月有增加

（中聯揚訊）揚州自入新政權版圖後、各種商業、然當局維護之下、日臻繁榮、尤其治安已完全確保、所以旅居外埠之本籍人民、紛紛返還、度其安居樂業生活、故加之又值農曆新年、謀生在外者、相率返里度歲、其一月份之城廂戶口、就城公所飭各坊調查之統計總數、計有二萬七千九百十四戶、其中男性五萬七千三百九十六人、女性五萬六千〇十六人、合計十一萬三千四百十二人、較二十八年十二月份、增加一百〇七人、

吳興縣上學期 小學教育概況

（中聯社吳興訊）吳興縣各小學上學期教育概況、調查如后、

—小學—

吳興縣教育經當局努力規復、已先後成立「模範」「馬軍」「局前」「孔廟」「潘公」「尚書」「商巷」「南長」等八所、模範校長蔣克勤、十學級、上學期男女生六五九名、馬軍校長顧大櫻、七學級、男女生四三○名、局前校長周叢明、八學級、男女生四○四名、尚書校長趙[illegible]、七學級、男女生三二○名、潘公校長姚紹治、七學級、男女生三三○名、孔廟初級小學校長姚仲藩、二學級、男女生二五二名、高[illegible]校長董志圭、七學級、男女生二五九名、南長校長高榮申、七學級、女生二八一名、

—私塾—

吳興縣現有私塾十五家、教會學校四所、計有私塾生五四一名、教會學校學生一二二四名、茲將私塾及教會學校概况、分析調查如下、「私塾」蔣氏私塾、塾師二、學生五八名、新民私塾、塾師二、學生三七名、若南經學館、塾師一、學生三〇名、韓氏私塾、學生三四名、普益私塾、學生五四名、倉前私塾、學生一六名、王氏私塾、學生九名、則英私塾、學生五七名、沈氏私塾、學生八名、周氏私塾、塾師二、學生五二名、精勤私塾、學生四二名、孝慈私塾、學生六二名、新民私塾、學生二五名、和南私塾、學生二五名、「教會學校」三一社（美國教會）、校長翟約翰、教員二十五人、學生八百三十四名、貧兒教養院（美國教會）、校長翟約翰、教員四人學生二百名、浸會兒童查經班（美國教會）、教員八人、學生五十餘名、天主教堂（法國教會）、教員二人、學生一四〇人、

本縣學齡兒童、約有一萬餘人、全縣各小學、又以容量關係、未能儘量招考、就現狀言、就學兒童僅四千七百名、其餘失學者、正有待當局之救濟、

家庭園地

懼內與欺妻

～懼內多豪富。欺妻一世貧～

茨蓀

不管「懼內」或「欺妻」，總之都爲一種夫婦之間病態的現象，雖然俗語道得好，「懼內多豪富，欺妻一世貧」。就人據上說來，夫婦二人生來絕對的平等，而應互敬相愛才對。可是，在事實上，人世的怨偶敵配，却乃不絕於目。

爲何「懼內多豪富」呢？這乃謂男子如若懼內，則便不敢再在外面尋花問柳而去三妻四妾了，結果自然一月能賺多少錢，便可實落多少錢，而來如數按時的繳納在夫人的庫中。這樣的「懼內」，久而久之下來，還會不「豪富」嗎？至若「欺妻」哩，在理論上，適和上述之意相反，所以要「貧一世」的。

懼內的事實，據可靠老人所撰的「烱燭里談」內載，僅以清同治間金陵一城而論，懼內之人，即有四大：一爲大臣曾國藩，二爲大師趙季枚，三爲大紳溫葆深，四爲大儒汪梅村。不期這四大懼內者，皆是豪而且富的人。在西洋，讀過Irving之『Sketch Book』的人，大概都不會忘記了那位典型的怕老婆者Rip Van Winkle的罷？可不要說憐在家內只要女主人手中所持的掃帚稍稍的一揮，不要說Rip，即連與Rip同病相憐的那一隻犬，也在跟着Rip食皇驚懼的馬上趕緊一同躲縮到屋子的角落中去，藉以暫避女主人的獅吼！所以若謂Rip的遊蕩在外，山中調仙，入夢數世，實乃「懼內」所致，亦不爲過。

講到欺妻的事實，世上眞多極了。女子必得從一而終的，男子併着「不孝有三，無後爲大」以作幌子，而可公然的納妾，這乃是婚姻上的一種不平等。男子在社會上可掙錢，因此妻子的經濟權，完全操諸於丈夫的手中，遂於女子方面亦是一種致命的莫大的欺凌。最可笑的，在夫妻反目的響中，對於雖是共同生下的孩子，常聽咆哮的男子怒罵道：「你們替我一齊滾！滾您媽的蛋！」這直宛然的不但在欺妻，而并子女亦在大大侮着了。只要您隨時隨地仔細去注意，十家夫婦，恐怕欺妻的，十有五六，懼內者，十難一二；而那眞正處於平等地位夫唱婦隨相敬如賓的，可說僅佔十之二三。自然的，淺見的我所說出的以上三種比例，絕對不能說是「無往而非是」的。

生活

德國人的納粹生活

逍遙客。

食物是儘量的限制着，奶油和脂肪類的食品僅能從經常購物的店內購得，每人每星期只能購買半磅奶油和半磅乳酪，並且奶油中常滲以他物，乳酪常用一種從木類中提煉出來的脂肪來代替，最初那種木油原是用來滑潤機械的，但經衛生局利用它來實驗因徙以後，當局乃實佈爲食品，現在科學家們還希望能將馬栗變成油和脂肪。

牛肉不容易買到，代替的是馬肉，過去一年間，差不多有十二萬五千匹馬爲供做食肉而被屠殺，政府公開地宣傳說：「按過去的文明習慣，古條頓族認爲馬肉是一種特殊的美味。」

麥粉不再是純粹的了，法律規定裏面必須滲以山芋粉，玉蜀黍粉等，有時候中間還夾着木屑呢，眞正的雞蛋現在已買不到，現在德國人所吃的雞蛋，是一種人造蛋，買來的時候是一塊一塊的，拿回家中用適量的開水一冲，便和眞的雞蛋一樣。

每一個伙食店主都備有「顧客的購買單」，記載着顧客去年所購買的數量，而他又用這做爲準則，限制顧客購取「正常」所需的物品百分之八十。

魔術家們不準再用蛋，牛奶或其他的食物登台表演，零售商用以包裹貨物的紙張，都可能的縮小起來，並且連細紮的繩子也沒有，牙膏管上標着這幾個字，「勿將空管拋棄」，女人所用的吊襪帶上已不許再用橡皮了，甚至連小孩作爲玩具用的氣球，現在也被禁止了。

衣料都是用本質纖成的，其中一絲羊毛都沒有，假如一不小心給雨淋濕了，至少要縮小百分之二十，並且爲節省衣料起見，女人的短裙又時新起來，衣服的長短和編襞都給法律所限制，男子的襯衫，也一律削短了兩寸。

廢物竭力的利用，破布，銅，鎳，錫，鉛等金屬的廢物，鋼鐵的碎片，廢紙，兎皮，玻璃瓶和骨頭都要收集起來，有個有收集廢物執照的商人，挨戶來搜集，剃頭剪下的頭髮也要收集，因爲聰明的德國人，只要三分之一英吋長的頭髮就可以製造地氈或鋪天花板。

轟夕起子，東京人，二十二歲，成名作爲「限りナキ前進」，所屬公司爲日活。

玄武湖

賣青菜的

菜價高漲反不能混飽肚子……

國政。

「賣青菜！賣瓢兒菜！」這種尖銳而清脆的叫賣聲，在每晨的九時左右，必定由響音細微而漸漸高大的傳過來，復由高大而漸漸細微，終至於消失。差不多有兩個多月，每天都是這樣，從來沒有一天或遲或早，也沒有間隔過一天。

今天也不能例外，壁上的自鳴鐘，正巧指示九時，這種尖銳而清脆的叫賣聲，由遠而近，終於門外停止了。一個五十餘歲的老人，和二擔青菜，亦隨之出現在門口。

他雖然是年紀這麼大，而他的體格，他的皮膚，紅潤飽滿，和三四十歲的壯年人相彷，仍是粗野強健，四肢些兒沒有憔悴的形狀，一塊塊的粗筋堅肉，高高的突了出來。

「喂！賣菜的。」我這樣輕率驕傲的喊了他一聲，實覺慚愧，心裏即忐忑不安；因爲他對於城裏的居民，有很大的益處，倘使沒於這一般人，那裏有青菜喫呢？「老伯伯！你這麼大的年紀，挑這麼重的青菜販賣，太勞苦吧！你這種菜從那兒挑來的？是自己種的嗎？你家住在什麼地方？家裏還有多少人？」我覺得先言太放浪，太粗野，即轉了語調，溫柔的詢問他，想從他的口內，得到一些新的智識。

他走得實在辛苦了，坐在門口的草地上，也覺得太寂寞，經我這樣的詢問，他很樂意地對我說：語句雖然無次序，但都是內心的實話：「先生！眞可憐！我們這種生活，比牛馬還次一等；我們所做的事，比牛馬還勞苦。我們的家，離北城還有二里多路，家中還有一個妻子和一個兒子，我們三個人，從日出的時候起，一直到日落西山，終日埋着頭在菜圃裏捉蟲，鋤草，下種，施肥，簡直沒有一些空閒的時間，即是風霜雨雪的日子，我們也得去做，菜成熟後，即把它割下，挑到首都來求售，你想？南京的城這麼大，從城外到城的中央，即空身走，也要走死人，況肩上還壓了這麼重的青菜，有時還得冒尖刀似的朔風，踏着冰雪，這種職業眞是要錢不要命。現在米珠薪桂，對於我們貧窮的人，是一個莫大的打擊，倘使遇到好的機會，雨水調勻，菜收得多，已算是我們理想中最大的幸福事了。一家三口，生活亦可寬裕一點，一旦雨水不勻，以致欠收，那即遭了，一家三口，不要說飯，連粥都喫不飽。先生！現在的菜價雖然是賣得這樣大，可是我們並不能混飽肚子，我們希望米價降低，仍然恢復三個銅子一斤的青菜，那我們倒反能喫飽肚子。」

我聽了以上的一段話，眞的要代他們向在上的當局請命，快點設法抑平米價，而能維持窮苦人們的生活吧。

食譜：鴨血的吃法

冬天的菜蔬最少，冷食又不相宜，稍好一點的葷菜，價錢又貴，所以鴨血倒是普通人家最合式的一樣菜，而且鴨血當中，含有很豐富的鐵質，在冬季裏，要是常常吃他，還有補血的奇效，味道又極可口，現在把他的五種食法寫在下面：

（一）鴨血燒蘿蔔——用蘿蔔切成長條，入水煮爛，再將鴨血放入，悶煮幾分鐘，加青蒜少許，就成功了，而且很好吃的。

（二）鴨血燒青菜——法子和燒蘿蔔一樣，不過忌入醬油。

（三）鴨血煮豆腐——紅白相間，其味尤美，不過切忌久煮，久煮就失去鮮味了。

（四）蒸鴨血——先將鴨血切成小長方塊，盛在碗裏，加蝦米醬油少許，放在飯鍋內蒸，等到飯好菜亦熟，味道極鮮美也。

（五）鴨血煮雞汁——先用煮過的雞汁，放在爐子上用微火烹之，然後把買來的鴨血洗淨之後，切成長方形，等到雞汁沸滾，就把鴨血放下，悶煮五分鐘，即可吃了，其味鮮雋無比，再好吃也沒有了。

吉生

老子研究與政治（二三）

歷刧餘生

若擴力名譽主義等之爭，常在不可逆睹之數。且其範圍，尤至廣大無邊也。舉例解之，則孟子言春秋無義戰，然春秋時代之戰爭，其當事者之任何一方面，必有一種所謂正義云云者，以爲口實也。因此老子對於是非美惡之爭，幾幾欲齊而一之，使其間之距離，幾幾欲由千里而縮成毫釐。故明白指陳世間無絕對的美善，以證明其『名』之不必立。與立名之無益。其言曰：

『唯之與阿，相去幾何。善之與惡，相去若何。』天下皆知善之有善，斯不善矣。天下皆知美之爲美，斯不美矣。

又續申其善惡非有絕對的價值，不過由比較而成，比較之標準一變，則善者未必眞善；惡者亦未必眞惡，神而明之，世所謂善惡，且柔必不可相成。故又言曰：

有無相生，難易相成，長短相較，高下相傾，音聲相和，前後相隨。老子復恐世人爲『名』字所迷，故復大胆昌言驚人之言論曰：

大道廢有仁義。智慧出有大僞。六親不和有孝慈，國家昏亂有忠臣。其意蓋言仁義名詞，不必提出，祇須不廢天地間生生之大道。孝慈名詞，不必提出，祇須實踐無私以和六親。忠臣名詞，不必提出，祇須實現化育之功，以免國家於昏亂。以上數語，惟智慧出有大僞一語，不適於今，且走極端，以在現代科學昌明時代，所謂智慧，不限於人心機智，亦自有共助贊化育功能也。然此不可以現代科學智識解之，蓋老子所謂智慧專，指人心中之機智言也。老子復恐其意未顯，復赤裸裸的發爲衝決藩籬之言曰：

絕聖棄智，民利百倍。絕仁棄義，民復孝慈。絕巧棄利，盜賊無有。

此其言雖驚世駭俗，然按莊子所謂『爲之斗斛以量之，則並與斗斛而竊之。爲之權衡以稱之。則並與權衡而竊之。爲之符璽以信之。則並與符璽而竊之。爲之仁義以矯之，則並與仁義而竊之』等語，則仁義等名詞，本可以爲人所竊，而竊天地化育之道，即不能竊，蓋竊仁義未必得其眞。老子之喝破仁義等美名，不過斥『名』歸眞，以警醒世人之爲『名』所迷，以認識天地化育之自然性。此即老子所謂『行不言之敎』者也。

以上闡於無欲之內容，既已申述，今試將老子指示無爲之文句，依原文次序，擴列於左，其中有僅指物質方面者，有專指精神方面者，有兼包兩方面者，望文思義，自可瞭然也。

照相類

新開 新都照相 欲攝現代化藝術照片？請臨一試 電光照相 定獲滿意 最新貢獻 四寸藝術片二張祇收一元 A528 地址 夫子廟貢院街龍門街口

大同照相館 特備自動轉鏡 經售照相材料 專攝機關集會 定價格外公道 南京中山路國府路口電話二二一五六九 A510

王氏 高貴照相 普通代價 祇有夫子廟貢院街 電光照相 A511

雜件類

新開 杭州綢緞公司 中華路商場 各大綢緞廠聯合組織 門市批發均照杭價 綢緞花式 經銷常錫泥杭 名廠花式 別開生面 布疋加二放尺 綢緞加一放尺 開幕伊始 努力貢獻 各貨遜格從廉 大大廉價 售價多廉 A541

大新公司 建康路一五一號 馬褲呢大衣 眞絲絨旗袍 大會 冬季大廉價 A542

洋服類

三江南行 南京市洋服界首席 女大衣 新式樣 專製西裝 高等 新址原成賢聯號一〇一 遷移建康路 A454

新都無線電行 南京唯一無線電行 [illegible] A557

金城 當 營業伊始 優厚如蒙賜顧 無任歡迎 昇州路馬巷南口 A600

中華鐘表眼鏡行 本行開幕伊始 [illegible] 太平路 [illegible] A568

日軍指定 維新政府綏靖部指定 河村軍刀兵器廠 軍刀、文官用刀、軍用布篷、青年團用具、水筒、飯盒、木槍、劍道、防具、土木工具、專製證章、警官用刀、發賣中、一式大量批發 地址 東海路十一號 電話二二三九二號 A572

醫藥類

竹口醫院 科目 產婦科 性病科 內外科 電療科 眼耳科 喉鼻科 小兒科 齒科 住院 病房清潔 房屋清靜 最宜療養 院長 醫學博士 竹口文雄 A546

廣東醫院 程立鈞醫師 專門戒煙戒毒 凡有鴉片紅丸白麵不論新癮老癮或曾戒復吸者本醫師以最新特效療法一二星期便可澈底斷癮戒時絕無痛苦不礙工作 統理內外各科 戒烟章程函索即寄 院址中華路府東街

樵山醫院 專治內科外科性病科 附設一純齒科部 特設電療科愛克司光 門診每日上午九時至下午四時 星期日下午休診 出診每日下午四時至七時 星期日祝節日全日休診 院址中山路二七一號 A593

私立同仁牙科醫院 總院遷移通告 本院目即日起遷移新街口破布營十四號 照常應診此告 院長 [illegible]

省二醫院 內外科 花柳科 產婦科 小兒科 女醫接生 包戒煙毒 院址碑亭巷二四七 A552

中青齒科醫院 科目 口腔外科 拔齒科 治療科 院長 齒科醫師 林中青 院址遊府西街四五號 電話二二四三六號 A553

博濟醫院 同京復業 主治 內外科 性病科 根治 [illegible] 門診上午九時至下午四時 院址南京江甯府砂珠巷六號 性病專科醫師 顧洪模 A556

國醫推拿專科徐希濤 同京應診 [illegible] A555

中醫張仲樑 兒科專家 兼內婦科 診所 明瓦廊九十八號（原住新街口） A528

金鍼科國醫李靖方診所 [illegible]

瞿俊良診療所 專門梅毒淋濁 統治內外各科 [illegible] A559

光中醫院 總院 香舖營十九號之一在原址北 分院 首小巷內 顏料坊西口九七五號 A562

周炳華醫師 原在太平路設診療所事變後遷移白下路昇平橋一二六號 主治內外花柳各科 A560

難產救星曹瑞金女士 [illegible] A602

謝惟仁醫師 照常營業 葆初診療所 主治內外各科 [illegible] A554

敬送白濁奇方 [illegible] A607

康福多 純淨及含維他 片劑液劑功效相同 A601

白敬宇眼藥 主治，沙眼，雲翳，及各種時行目疾 店址：南京朱雀路奇望街 白下路昇平橋 本外埠各大藥房均有代售 A565

青年的好伴侶 刮臉以後塗抹 面速力達母 可使臉皮柔潤舒服 各洋貨店藥房均售 A516

止痛 阿司非那爾藥片 專治頭痛月經痛牙痛筋骨痛 [illegible] 德國拜耳藥廠出品 各大藥房均有出售 A518

新海洛斷癮 鴉片、嗎啡、海洛英、戒煙新藥！ [illegible] 注射用 內服用 [illegible] A517

首滅濁 美國雅培藥廠出品 最新化學治療片劑 專治淋濁及一切鏈球菌所釀成之傳染病 新民大藥房經銷 太平路一五五號郵局斜對面 藥房均售 A557

寧嗽保肺丸 主治 [illegible]

論「第一流」

夢風

譬如說，唱戲的藝員，中國不知有多少。但，他們雖同樣的是藝員（不問「是文武老生拿鬚生」或「青衣花衫拿小生」），掛起牌子與上台唱起戲來，却大不相同。名字的字愈小而唱「蘆羅戲」的大概都是些「起碼「角兒」；名字的字愈大而唱「壓軸」或「大軸」的，大概都是些所謂「重金禮聘，全球聞名」的角兒。據說，前者不值錢，一般顧者們非得等他們的戲唱過了才肯「命駕」，後者給人們譽爲「第一流」，每一個大「碼頭」每年只來一兩次，座價不但貴，並且還有「臨別紀念，辦除挽留」的面子。由此觀之，「第一流」的受人歡迎，眞能叫那些「起碼」角兒興「彼此皆人也」之感。

可是，如果一個人要做「第一流」的藝員，若沒有「實」工夫，祇靠「賣野人頭」。那末，不要說「壓軸」與「大軸」挨不着唱，個直理想把自己名字的字寫得大點份兒都沒有。「第一流」藝員不能假冒。他們要有眞正的「第一流」本領。這種眞正的「第一流」本領是由苦工夫得來的。他們之能賣大價錢，需要重金禮聘，隨到還得挽留等等，決不是偶然的。他們雖然希望人捧，却並不依老而賣老。總之，藝員之所以能成「第一流」，在在却有其「第一流」的理由。

說到文壇上，也有所謂「第一流」作家與「第一流」雜誌。這種學樂之得到，不知道是根據何點。「第一流」雜誌上的「第一流」作家的作品，但是化了三四毛錢買一冊回來讀一遍，似乎沒有「第一流」藝員幾句正或反的二簧來得有味。至於辦「雜誌而自封爲「第一流」「第一流」作家（除了有錢作家，不在此例。）我們不能捨去他們固有的傑作而單說他們那些「依老賣老」的作品；但，他們成了名以後的作品。就沒有寫那篇成名的傑作來得用心，却無人否認。所以作家成了「第一流」便「依老賣老」，作品好壞，可不必問，反正「第一流」的稿費決少不了。雜誌成了「第一流」便「老氣橫秋」，不管「第一流」作家的作品是否「敷衍」，祇要是「第一流」的「老牌」姓名就行，反正能賺錢也就算了。

雜誌之不能少「第一流」作家正像戲園子之不能少「第一流」藝員，然而，爲什麼「第一流」雜誌與「第一流」作家像時常邀請「第一流」藝員的戲園子與「第一流」藝員那麼永久努力而保持榮譽呢？這是謎。雖道「文學博士」的頭銜祇配送給「第一流」藝員如梅蘭芳麼

落梅詩

冷然

宣城梅鼐長落梅詩一絕云：「背城花塢得春遲，凍雀啣殘尙未知！聞說綠珠堪絕世，我來偏見墜樓時。」漁洋詩話稱之。按此本廣平梅花賦：「有如綠珠，輕身墜樓，」二語本是現成；而宋人落花詩，已有：「綠珠樓上堪惆悵！宋玉牆頭又別離」之句，於鼐長尤爲數見不鮮。

諷刺與被諷刺

碧璇

大凡寫文章的人，多少總帶些兒婆婆心腸，不只表示了自己的意見；而且在這種表示中常顯示出愛和憎的情感，有時雖也想取一種絕對超然的客觀紀述的態度。但，失敗的總是十之有九，絕對沒有情感的筆，正如絕對沒有情感的人一樣地，大概是不可能的事。

無論何事，一有情感作用，不免要惹是非，倘在風平浪靜的年頭，個人縱多少吃點文字的累，也還不至於掀起大的風波。但，如果竟是焚書坑儒的時代，說不定就有意外的危險；於是，一般作家，不得不在文字上講求技術，話既要說得圓轉而隱諱；而且，還要保持那文字的作用，這不過是握着一枝禿筆的文人的一種苦衷罷了！

曾經有人把精幹的文章，稱作「刀筆」，這實在是一種誇大的比喻！無論怎樣一把沒有用的「刀」子，我看，也要比一枝筆上生花的毛刷子更有用得多！充其量，一枝筆只能比作一根刺，戳一下也不過是皮膚上感覺一點疼癢而已！

諷刺，大概就是這種帶刺的文章的代名詞吧？文章而有刺，文人也許自己在暗中歡喜，其實這正可顯示出文人的無能，有非說不可的話，而又不得不說得圓滑一點的苦衷，你看，那又多麼的可憐呢!?

並且，文章的本身，無論怎樣也不會生刺的，要說是文章生了刺，其中或許另有原因。

稍加思索，我們便該明白，假使文章成了諷刺，其責任實在不能推諉在文字上，而在那被諷刺的事或被諷刺的人身上，這好比一個體魄健康的人，你縱打他幾下，他也滿不在乎，如果他是一個瘡傷滿身，只要你用手輕輕一觸，他就得連連呼痛了。

一般的向例，都希望寫文章的人厚道一些，就是要指謫，也頗顯他是出之於善意的，諷刺在另一面看，是被解釋爲刻薄，所以大都懷恨他，其實以寫作的經驗來看，存心刻薄的，究竟是極少數，而且在這極少數的例中，那刻薄也絕不能認爲是正當的諷刺，反之我們倒可看出那作者的心地的不良。

一件在本質上具有着滑稽性的事，用不着再以巧妙的筆調來加以渲染，隱罪的敍述已足夠引起人的捧腹，

雜談米價

濤安

陳平不對錢穀，人以爲識大體；王逃不答米價，人並以爲高；是或一道也！而寂寥不辨，殊嫌其癡，一物不知，儒者所恥！故涉世而知稼穡之艱難，近市而知物價之貴賤，識者稱焉；況當此米珠薪桂，百物昂貴之時，偶涉陳編，漫談米價，雖無獻替於其間，祇守鐵研之故習，幸讀者諒之。

漢書，文帝時天下殷富，穀石，數十錢，宣帝卽位，數歲豐稔，穀石，五錢。按漢金一斤爲錢十千，米價至五錢，其賤可知矣。

後漢書，顯宗永平五年，粟斛直錢三十。

唐書，貞觀元年，關中飢，斗米直絹一匹，二年天下蝗，三年大水，七勤而撫之，是歲，天下大稔，流散者咸歸鄉里，米斗不過三四錢。

宋岳珂愧郯錄云：太宗平河東時，米一斗十餘錢，草一圍八錢。由太平興國至熙甯八年時，呂惠卿言：「臣等有田在蘇州，一貫錢典得田一畝，上田得米三斗，斗五十錢，不過直百五十錢」。此百年間，米價已加三四倍，至今，（岳珂時）更加倍徙矣。

淸孫承澤春明夢餘錄云：「洪武元年正月初八日諭：今後光祿買辦一應供用物件，比民間交易每多十文，如肉果之類及諸項物件，民人交易一百文一斤，光祿寺買辦須要百十文，隨物貴賤，每加十文，使賣物之人，照依時估，多取一分利息。」又太祖嘗諭戶部，天下以百文十文計，亦可見當時物價之平易矣。又太祖嘗諭戶部，天下運租咸許任土產折收，彼時鈔直錢二貫五百文，折米一石，彼時米價，又可想而知。

清髖氏集林筆談云：「順治三年，貴家聯姻，會親席殽饌十六色，付庖銀五錢七分，蓋彼時兌錢一千，只須銀四錢一分耳，而豬羊雞鴨價皆賤，故席易辦」。

淸同光間，京師食米每百斤，初止直京錢二十八千，後漲至五十千。（京錢須注意）山西曾中丞奏省城銀一兩，易八三錢一千三四百，而斗米須錢二千四五百。省南紋銀一兩易錢一千一百，元絲銀則止易錢九百餘，斗米須銀二兩有奇。河南委員報稱該省小米市斗，每石一百九十斤，制錢六千三四百，合銀四兩二錢零，彼時都門紋銀一兩，易京錢十七仟，市斗，米每石一百五十斤，白米百斤至京錢五十千，已合銀三兩，一石則合銀四兩五錢。然以京錢之實數計之，米一百五十斤，不過制錢七千百六有零，非甚貴也。

近人所編首都志，民國十九年，米每升值銀元七分五厘，二十三年，降至六分五厘，與今之南京北京滬上各地米價大不相同，然自事變之後，各產米之區，以變故未被，轉運爲難，故有村落之間，米每石只值二三元，而火柴一小盒，值錢一二角者，不得以都邑間米價情形，概謂此時米貴也。

岳氏愧郯錄云：宋太平興國時，米一斗十餘錢，此其至賤時也，明永甯宣撫奢崇明叛，率兵攻貴陽，省廩告竭，米每升值二十金，此其至貴時也。今之都邑間米貴，尙不能合各地作一概論，故不得目爲至貴之時。

最可異者，淸騏渠道人雜記云：嘗江王伯蓉先生家訓中述往事曰：「銀三錢可得錢一百三十文，吾每日買柴一文，三日共柴脯一文，計二十日用二十七文而足，存九十三文，買米一斗五升，足家中二十日半之需」米價錢之若彼，而王先生之預算尙謹愼若此，閱之眞令人欷歔不置。

敗舟的哀吟

茨蓀

我宛似一隻日日下沉的敗舟，一塊板兒一塊板兒的，眼見着驚濤駭浪，把我這全舟打散了。

我不見天日，我不見星月，狂風暴雨更相摧。長夜漫漫何時旦？

依着師友的忠勸，憑着自覺的悔悟，我也知我得自振且自拔，堅毅的渡過了這險惡萬分的苦海。

可是，我今已是一隻失了舵的敗舟了，我已不復再能維護全舟的重心了，雖然在不幸的墮落中，我的神志尙明，我的赤心未死。

將歸諸我；運命的乖蹇罷！但這却乃未是觸着對已往迴護。我甯願始終的在那無邊的海上漂泊着，顚簸着，輾轉着，終至悲壯的沉溺於海底，我都不願作個駑懦的宿命論者的。

我摸索在一片無邊的黑暗中，努力的尋求着我那隻舟上所曾失的舵。萬一我若眞能尋得了牠，我想指示我之光明去處的那燈塔，使絕對不會離於發現的。

朋友呀，倘若不幸我果不拔沉了，請聽着呀，我要把那生前受之於世的那腔幽怨，化作一海嗚咽的怒濤，整日終朝的，高吼長嘯以終古！

談綏遠婚嫁（續）

鳳靈

然後新婦回喜房，觀禮各親友，也羣相閙坐，共食酒宴，席間猜拳行令，談笑自如，表示慶祝歡樂之意。新郎新婦復重行謁見席間賓客，散席後，賓客即將新郎新婦聚集一處，大閙玩笑，種種情形，不勝枚舉，茲擇數條，以爲讀者告：

（一）壓半套印：此時新婦立起，高擧一脚，新郎跪於地下，雙手將新婦一脚托在手上，新婦即口問道：「下跪何人」？新郎即答曰：「小將關平」。新婦復問：「到此何幹」？新郎忙答道：「前來牽印」。

（二）巧飄酒盅：將小酒盅安放桌上，然後使新婦用脚尖踊之，明知桌面光滑，很難翻起，不過藉此看一看新婦之脚大或小而已。（因該省婦女纏足仍多）

（三）貓捉游魚：用水一盆，將棉花捏成小魚形，浮於水面，使新郎或新婦跪下，以口捉魚，當其啣時，出其不意，有人暗地將其頭用力向下一按，使之滿面浸入水中，引得大家哄笑，要鬧畢，盡歡而散，嗣後新婦吃「和氣飯」。飯後，夫婦同獨守喜燈，新郎同屋而睡，洞房花燭夜，即時閉幕，翌日，新夫婦同至女家，謂之「回門」。新郎向岳父母行謁見禮，飯後新郎先回，新婦與送親的人（女的）後歸，至男家後，送親的閒明新婦何日回娘家居住，以及居住時日，（例有住七天或住八天，也有住匝月的。）送親的這才回返女家，過門後五天，坤宅復請新夫婦吃飯，謂之「五天飯」。

至夫婦之離異，非經雙方同意不可，倘女方有特殊情形，（如與人通姦，不能生養……）男方給與妻「遮羞錢」若干，脫離關係，夫死後，婦人的守節與否，亦聽其自由，不過，至少應於前夫死後百日行之，婦死，續弦也同，納妾也不干預。（完）

拜年的種種

枕石

爆竹一聲除舊，桃符萬象更新，在這大地春回，欣逢歲首，中國各地，都呈現出一番嶄新的形態，一般人們，因爲積習相沿，還是信奉着陰歷，所以這陰歷年關，至於南京方面，也就特別的被人重視。陰歷年關的一切風俗，因爲作者不是南京人，還不大詳細，只就各地所通行的所謂拜年，而且是本人所親見的，來報告給讀者，在這裏，我們也可以看出現在的社會變遷，和民風的轉移，下面所述，就是我所見到的所謂拜年。

從年初一開始，一直到年初五，這五天之中，就是所謂拜年的期間，在這一個時期裏，上自官員，下至販夫走卒，個個都得玩上這一套拜年的把戲。至於拜年的風俗，究竟是始於何時，因爲不是本文範圍以內的事，現在擱起不提。

在城北的住宅區，因爲都是高級官吏的寓所，因此，拜年的人，來來往往，也比較的特別多。一輛一輛的黑牌汽車，或者白牌汽車，載滿了拜年的官員們和太太們，當他們或她們到達了目的地，自然有主人翁出來迎接，在華麗的會客室裏，除了照例的「恭喜，發財，高升」等等口頭禪以外，就是這幾天冷啊！你如何消遣啊！等等的應酬話，由這些再轉移到打牌吃酒等等事情上去，最後，用茶點，發賞封，工人們鞠躬道謝，主人翁拱手送客，這是足以代表着那一帶拜年的方式。

各處的小街小巷，散居着的各機關職員們，他們有的是三四人合租一所房子，或者數十人合居一所宿舍，在初一到初四的四天裏頭，拜年也是一樁主要的工作，不過，他們都有些附帶的條件，就是；互相見面，除了面部表現一些笑容，雙手抱拳一拱之外，接下去就得喊一聲喔唷，你昨天在那兒呀？打牌，你來不來？老李，不要放他走，三缺一，走的不夠交情，不行！於是一陣哈哈，在不久以後，牌聲隨之而起，這又是一個方式。

比較熱鬧一點的馬路上，不消說是商店的集中地帶，大除夕的一整夜，一般店員們，好容易一刻一刻的捱到了天明，於是辛勤了一年的身體，遂恢復了他的自由，等到初一早上，吃過了點心，就會看見他們成羣結隊的上夫子廟去，因爲比較高級一點的職員們，因爲收入較豐，也另有他們的消遣集團，在見面以後，雙方道得一聲「恭喜發財」，就會立刻會行他們的發財工作，於是「天九封王」的牌九，就是他們在拜年時候的唯一副作用。

夫子廟的茶館，也是拜年的另一個場合，我們常常可以看到，在每一家茶館裏，一張張桌子上，坐些藍布大褂，四喜皮帽等等打扮的人們，那黃黃的臉上，一條條狠深的電車軌道上，也打掃得清清楚楚，面部的表情，也常帶着三分喜劇意味，一回兒就會有一批一批的人進來，在見面之後，少不得站起來喊一聲「哈」，「你好，媽的，我等得你好久了，來來來，這兒坐」，「喔，你來了好久，你沒吃酒哪？咱們來喝一杯。」「媽的，來四兩白乾，一個乾絲。」「小四子，你媽的，我今天打牌九，本來贏了七八塊錢，剛要想走，小三子一把給他拖住，害我反輸了十多塊。」「哈哈，你不早來這裏，就不要輸啦。」「咳！倒霉，不要說了，吃酒。」一回兒，另外一張桌子上，也發出了一陣喧擾的聲音，「媽的，我來，那有你算的道理？「不，不要敗他。」「不，不，我來。」「不，你不要敗，下回你來。」「哈哈」「噯，算什麼，媽的？笑話。平常日子，請你也請不到哇。」……這樣的一陣一陣喧擾，摘摔，就是小市民們的拜年狀態。

拜年，在中國社會裏，似乎是一樁不可缺少的應酬，只是時至今日，社會的狀態，逐年在變遷，而拜年也隨着時代而轉換了方式

黃韜兄示除夕感懷詩次韻奉和 兼示看雲樓

：見微：

安排詩酒破愁城，孰謂儒冠不解兵？白眼望天甯有憾？斯文掃地豈無聲？桃箋獻歲憐兒女，蝸角窮年愧姓名！聞道冬寒多餓殍，總緣鋒鏑苦蒼生。

黃君原作補誌

歲末嚴寒迫石城，九州鼎沸未休兵！甕殘愁對逢邊箏，風雪驚聞塞外聲。臨逢亂時猶斂屣，文章末世鄙虛名；一年容易逢除夕，且展雙眸看衆生。

難姊難妹

（一五二）

王雪倩著

第十回　屢屢相謀分飛演趣劇　雙雙受騙獨宿墜歧途

你趁早不要提當初，咱們就說現在的；你到底願意官罷，還是願意私休？」瑤英急道：「官罷怎樣？私休怎樣？」于實和道：「官罷我們倆將巡捕叫了來做證，就去打官司。私休我打電話，將律師找來，馬上咱們寫離婚證據。我反正不能再要你這樣女人了。」瑤英被逼的萬分無法，只好哀求他念起昔日相愛之情，今日夫妻之誼；饒恕了她這次。無奈任她怎樣的哀求，他也不肯應允。瑤英無法，只可任他將律師找來，馬上寫了離婚證據；于實和這才氣昂昂的走了。瑤英等他已走，自己忙着穿起衣服來，到了賬房一問；那存摺圖章，早已被丁航洲收走。她急急忙忙跑到娜娜那裏，想找娜娜；問一問丁航洲，那知到了那裏，正好看見于實和，站在那胡同口發怔！她覺得很羞愧的，忙往回走；也藏在一個胡同口，探頭看着于實和。她認爲于實和一定是調查明白，自己和丁航洲的事，是娜娜的介紹；所以找娜娜來和她拚命。等了一會兒，見于實和垂頭喪氣的走了，她才過去，到了娜娜門口；往樓上就闖。闖到樓上，有一位老太婆迎着她問道：「你找那位？」瑤英道：「我找羅小姐。」那老太婆道：「羅小姐搬走了。」她一聽就是一怔道：「她什麼時候搬的？搬到什麼地方去了？」那老太婆道：「她今天早晨才搬，搬到什麼地方去？我可不知道。」瑤英這一來，更急的兩眼都瞪了起來。然而，也沒有辦法。這一夜便各處亂撞，找起娜娜來了，找到深夜；也不曾找着她。到了天亮，自己身邊還有二百多元的現款；暗想；先找個小客棧住下，休息一下；再去找她。她找了一家小客棧住下之後，越想這事越覺得可氣可恨！只急的自己蒙頭痛哭！哭了一陣，哭的累了，這才睡去。等睡醒一覺，他這才想到自己許多衣服；尙在于實和家裏，自己不能不要了。便先去找于實和，想要回那些衣物來。那知于實和自從那天娜娜告訴他，隨時叫他到什麼地方去，他總得依從。他當時不知是什麼意思；也不能相問。過了幾天，娜娜告訴他在什麼時候，到什麼店幾號房去，直接闖進去。

強身保腎丸　買一盒送一盒　每盒一元

遺精早洩　外治妙藥　愛力多

疥瘡　濕毒　三日包好　無効還洋　A519

菜館類

元記　別有天菜社　地址　夫子廟新姚家巷口　電話二二四三九號　A523

新亞酒樓　高尚筵席　隨意小酌　如蒙賜顧　各省佳餚　蘇滬名妹　竭誠歡迎　維揚細點　侍奉週到　地址　朱雀路四象橋中南　A520

諸君如欲叫菜定廳請撥電話二二一八五四號

明湖春粵菜館　廣州時菜　星期美點　地址中山路四一號東和劇場對過　A521

浙紹　六華春酒菜館　地址　貢院東街　電話二二七四七號　A522

樂園飯店　本社專辦維新筵席改良和菜各省佳餚　零折碗菜隨意便酌早晨細點應有盡有　蘇滬秀妹隨堂招待如蒙惠顧竭誠歡迎　地址　朱雀路一百三號　A524

大東酒樓　高尚酒席　應時佳餚　零折碗菜　隨意小酌　早茶細點　早晨茶食奉送　特聘請新到蘇滬妙齡名妹招待服務殷勤承蒙賜顧特別歡迎　地址　夫子廟貢院東街　A527

福昌飯店　營業市價　早茶　日金一円二十錢　法幣一元五角　午餐　日金二円　法幣二元五角　晚餐　日金二円五十錢　法幣三元　南京中山東路五十七號　電話二二五七七號　A533

新開　吳宮飯店　各界旅客注意　房間優美　佈置新穎　附設浴室　設備周到　器具摩登　花園別墅　清潔衛生　閒靜幽雅　空氣新鮮　茶房訓練　定價低廉　A526

大陸西餐館　由九月一日起　早茶一元　午餐一元七角五分　晚餐二元　本館專辦歐美大菜　房屋清雅　宴席外會　定期不誤　代辦德國香腸火腿罐頭食品一應俱全　地址中山路一七一號　電話二二〇九三號　A530

好好樓酒茶社　定做：精美各色年點　精製：桂花蜂蜜糖糕　饋送親友　最受歡迎　特備樣品　敬請選購　地址　夫子廟首都戲院對面　A529

太平洋酒菜館　地址　夫子廟貢院東街　電話二一七四八　本號照常營業　津川名菜　女子招待　空氣流通　咖啡部　各種筵席　房間清潔　如蒙惠顧　隨意便酌　坐位寬暢　特別歡迎　彈子房　A531

豫豐泰協記酒菜社　地址新姚家巷廿九號　電話二三〇六一號　浙川廣菜　精美細點　大小宴席　應有盡有　樓下部　熱酒燙吃　經濟小酌　A532

浙紹　和豐泰酒棧　本棧專售遠年加飯紹酒陳竹葉青酒洋河高粱各種道地藥酒貨眞價實如蒙惠顧竭誠歡迎　地址　中華路二六四號（大中橋）　A599

茶食類

國際茶社　本社設在國際聯歡社二樓另闢國際茶社採購紅綠名茶邀約名廚精製應時餚點維揚細點侍役無不竭誠招待務使貴客滿意如蒙賜顧無任歡迎　地址：夫子廟貢院街　A606

夫子廟　小蘇州糖果茶食號　新近派員赴申向各大名廠預定禮品多種現已運到連夜趕製葷素年糕茶食糖果一應俱全敬請顧客光臨選購爲荷　A534

中華路　祥和食品號　新到　海甯洋行上等糖果　冠生園盒裝巧克力　泰康精美罐頭餅乾　大批送年禮品都已預備齊全種類繁多式樣美觀備貨充足任憑選購　A535

馬慶康公司　賀年蛋糕　精美餅乾　各種洋酒盒　廣東甜橙　馬寶山餅乾　滋補千歲酒　巧格力糖果　中西罐頭食品　中華路一六五號　A536

萃華　第一支店　中山路珠江路西口　糖菓餅乾　罐頭食品　洋酒雪茄　新年禮品　定價克己　A537

太平村　夫子廟支店　冰糖脆松糕　奶油太妃糖　各種巧克力　松子山楂糕　葷素年糕　特製電刻果盤　年節饋贈禮品　凡各種洋酒餅乾罐頭食品一應俱全　如蒙惠顧毋任歡迎　珠江路太平村總店啓